

**DELIBERAZIONE DEL DIRETTORE GENERALE**  
**n. 0000423 del 30/05/2023**

**OGGETTO:**

LAVORI DI INSTALLAZIONE (CHIAVI IN MANO) DELL'IMPIANTO DI DEPURAZIONE DELLE ACQUE DI SCARICO REFLUE DERIVANTI DAL LABORATORIO DI ANALISI PER SCARICO IN FOGNATURA" E DEL CONNESSO "SERVIZIO DI MANUTENZIONE DELLO STESSO IMPIANTO

**VISTA**

Proposta n. 0000449 del 22/05/2023 a cura di S.C. Tecnico Patrimoniale  
Hash.pdf (SHA256):d9da51407dcca99480ea7cfca1a0af0c78168d750490e961a8aeb7e784ba528

firmata digitalmente da:

Il Responsabile S.C. Tecnico Patrimoniale  
Gianluca Bandini

Il Responsabile S.C. ECONOMICO FINANZIARIO  
f.f. Cinzia Angione

IL DIRETTORE AMMINISTRATIVO  
Parere: FAVOREVOLE  
Maria Mariani

IL DIRETTORE SANITARIO  
Parere: FAVOREVOLE  
Pietro Manzi

**DELIBERA**

**Di fare integralmente propria la menzionata proposta che allegata al presente atto ne costituisce parte integrante e di disporre così come in essa indicato.**

IL DIRETTORE GENERALE  
Andrea Casciari

Il Dirigente della S.C Tecnico Patrimoniale Ing. Gianluca Bandini relaziona quanto segue:

**Visto** il D. Lgs.vo 30.12.1992 n. 502 “*Riordino della disciplina in materia sanitaria, a norma dell'articolo 1 della legge 23 ottobre 1992, n. 421*” e sue successive modifiche ed integrazioni

**Richiamata** la L.R. 9 aprile 2015 n. 11 recante “*Testo unico in materia di Sanità e Servizi Sociali*” pubblicata sul Bollettino Ufficiale n. 21 del 15/04/2015;

**Premesso**

- Che l'Azienda Ospedaliera S. Maria di Terni intende procedere all'esecuzione dei lavori per l'installazione “chiavi in mano” di un impianto di depurazione delle acque di scarico provenienti dai macchinari utilizzati per il lavaggio delle provette dei prelievi ematici provenienti dal laboratorio di analisi per la sostituzione dell'attuale modalità di gestione di smaltimento delle acque;
- Che, tali acque di scarico vengono attualmente gestite e smaltite come Rifiuto Liquido con cadenza settimanale (circa 10.000 litri) con un ingente costo annuale;

**Dato atto** che si rende necessario procedere all'affidamento dei “*lavori di installazione (chiavi in mano) dell'impianto di depurazione delle acque di scarico reflue derivanti dal laboratorio di analisi per scarico in fognatura*” e del connesso “*servizio di manutenzione dello stesso impianto*” occorrente per le esigenze del complesso ospedaliero;

**Visto:**

- il Progetto, predisposto dalla UOC Tecnico Patrimoniale, allegato al presente atto quale parte integrante e sostanziale, comprensivo di Capitolato Tecnico e relativo Quadro Economico per l'importo lavori di **€. 152.037,10** comprensivi di oneri, sicurezza e costi della manodopera, nonché servizi di manutenzione per 60 mesi (canone mensile € 3.000,00 per 60 mesi) pari a **€. 180.000,00**, oltre IVA come per legge e somme a disposizione per **€. 64.344,45** per un **totale complessivo di €.396.381,55**.

**Dato atto che:**

l'Azienda Ospedaliera ha richiesto, con prot. aziendale n.67546 del 11/11/2022, l'esame per il rilascio di parere sull'analisi dei “*lavori di installazione (chiavi in mano) dell'impianto di depurazione delle acque di scarico reflue derivanti dal laboratorio di analisi per scarico in fognatura*”, al Comitato Regionale di Valutazione (C.RE.VA.), il quale nella seduta del 24/11/2022 ha espresso parere favorevole.

**Dato atto che:**

- costituiscono parte integrante del presente atto i seguenti elaborati in allegato (All. 1):
  - o QUADRO ECONOMICO
  - o COMPUTO METRICO
  - o STIMA ONERI DELLA SICUREZZA E INCIDENZA DELLA MANODOPERA
  - o CAPITOLATO TECNICO

QUADRO ECONOMICO:

**A. LAVORI**

Istallazione chiavi in mano depuratore importo a base di gara al netto degli oneri e costi della manodopera	<b>€. 130.420,12</b>
<b>ONERI della sicurezza</b> non soggetta a ribasso	<b>€. 4.579,88</b>

<b>COSTI della sicurezza</b> non soggetta a ribasso	€. 2.037,10
<b>COSTI della manodopera</b> non soggetti a ribasso	€. 15.000,00
<hr/>	
<b>TOTALE INTERVENTO</b>	€. 152.037,10
<b>B. MANUTENZIONE IMPIANTO</b>	
Manutenzione per 60 mesi (canone mensile €. 3.000,00 per 60 mesi) a base di gara	€. 180.000,00
<b>C. SOMME A DISPOSIZIONE</b>	
Imprevisti (3%) sui lavori	€. 4.500,00
Incentivi per funzioni tecniche (2%)	€. 3.040,74
Spese per commissioni giudicatrici	€. 2.000,00
<hr/>	
<b>TOTALE SOMME A DISPOSIZIONE</b>	€. 9.540,74
<b>D. IVA</b>	
Sui lavori 10%	€. 15.203,71
Sulla manutenzione 22%	€. 39.600,00
<hr/>	
<b>TOTALE IVA</b>	€. 54.803,71
<b>TOTALE INTERVENTO (A+B+C+D)</b>	€. 396.381,55

**Visto**

- La Delibera del D.G. n. 833 del 26/08/2021 la cui è stato approvato il Regolamento recante la “Disciplina per la corresponsione degli incentivi per le funzioni tecniche, previsto dall’art. 113 del d.lgs. n.50/2016 (lavori)”;

**Considerato:**

- Che il lavoro di che trattasi, per natura e importo, può essere affidato mediante procedura negoziata, senza bando, di cui all’art.63 del D.lgs. n.120/2020 e smi, da aggiudicarsi con il criterio dell’offerta economicamente più vantaggiosa, secondo il miglior rapporto qualità\prezzo ai sensi dell’art. 9, comma 3, lettera b-bis) del D.lgs. n. 50/2016;

**Ravvisata, altresì:**

- la necessità di procedere all’affidamento dei lavori di cui sopra, previa consultazione di 5 (cinque) operatori economici - previamente selezionati tramite sorteggio telematico - tra coloro che avranno manifestato interesse tramite la piattaforma Net4market di Umbria Digitale Scarl reperibile al link è [https://app.albofornitori.it/alboeproc/albo\\_umbriasalute](https://app.albofornitori.it/alboeproc/albo_umbriasalute) al fine di individuare, ai sensi dell’art. 36 comma 7 del predetto Decreto e delle Linee Guida ANAC n.

4/2016, gli operatori economici da invitare successivamente qualora prevenga un numero di istanze di partecipazione inferiore a 5, saranno tutti invitati a presentare offerte;

**Dato atto:**

- Che, ai sensi dell'art. 1, comma 2, lett. b) della legge n. 120/2020, dell'art. 3.6 delle Linee Guida ANAC n.4/2016 e dell'art. 23 rubricato "principio di rotazione" del Regolamento Aziendale in materia di "Disciplina di alcune fasi per l'acquisizione di beni, servizi e lavori sotto-soglia" approvato con delibera n. 476/2017, coloro che fossero stati invitati ad una procedura di gara immediatamente precedente avente lo "stesso settore di servizio" non possono partecipare alla presente procedura se non è trascorso un mese dall'invito;

**Preso atto:**

- che l'ufficio ha provveduto a predisporre l'Avviso di avvio di indagine di mercato e il disciplinare telematico (all. n. 2 e 2.1), unitamente al modello fac-simile dell'istanza di partecipazione (all. 3) che, acclusi al presente atto, ne costituiscono parte integrante e sostanziale (all. n. 1-11);

**Dato atto:**

- che il relativo contratto sarà stipulato a corpo
- che, ai sensi dell'art. 97, comma 3, del D.lgs. n. 50/2016 *"la congruità delle offerte è valutata sulle offerte che presentano sia i punti relativi al prezzo, sia la somma dei punti relativi agli altri elementi di valutazione, entrambi pari o superiori ai quattro quinti dei corrispondenti punti massimi previsti dal bando di gara. Il calcolo di cui al primo periodo è effettuato ove il numero delle offerte ammesse sia pari o superiore a tre si applica l'ultimo periodo del comma 6"*;

**Dato atto, altresì:**

- che ai sensi dell'art. 216, comma 10, del D.lgs n. 50/2016 l'Azienda Ospedaliera di Terni è iscritta all'Anagrafe Unica delle Stazioni Appaltanti (A.U.S.A) con il numero 0000169164 il cui Responsabile è la Dott.ssa Cinzia Angione, Dirigente della S.S. Acquisizione Beni e Servizi, come da Deliberazione del D.G. n. 398 del 19/05/2016;

**Visti:**

- L'art.32, comma 2, D.lgs n. 50/2016, secondo cui "prima dell'avvio delle procedure di affidamento dei contratti pubblici, le stazioni appaltanti, in conformità ai propri orientamenti, decretano o determinano di contrarre, individuando gli elementi essenziali del contratto e i criteri di selezione degli operatori economici e delle offerte";
- le linee Guida n. 4/2016 e smi dell'ANAC in merito alle *"Procedure per l'affidamento dei contratti pubblici di importo inferiore alle soglie di rilevanza comunitaria, indagini di mercato e formazione e gestione di operatori economici"*;
- il Regolamento Aziendale in materia di *"Disciplina di alcune fasi e procedure relative all'acquisizione di beni, servizi e lavori sotto soglia comunitaria (..)"*, approvato con Delibera del D.G. n.476 del 23/05/2017;

**Attestato:**

- Che la spesa derivante dal presente atto per la quota lavori trova copertura finanziaria alla fonte 215/A - CDR AZ20Q010 ANNO 2023 al sotto conto di COGE n.30080010, prenotazione



fondi n.200012080 per € 176.781,55 comprensivo di accessori di legge;

- Che la spesa derivante dal presente atto per la quota servizi pari ad 219.600,00 trova copertura finanziaria imputabile all'interno del Budget dell'anno 2023 al sotto conto di COGE 260020010 prenotazione fondi 200012550 per un importo pari a euro 15.000,00 comprensivo di accessori di legge;

#### **Preso atto**

- che il responsabile del procedimento, il Dirigente della Struttura proponente, attesta di non versare in alcuna situazione di conflitto di interesse, anche potenziale, tale da pregiudicare l'esercizio imparziale delle funzioni e compiti attribuiti, in relazione al procedimento indicato in oggetto ed attesta l'insussistenza di cause di conflitto di interesse, anche potenziale, ex art. 6-bis della legge n. 241/90 e ss.mm.ii e art. 1, comma 9, lett. e) della Legge n. 190/2012 e l'inesistenza delle condizioni di incompatibilità di cui l'art. 35-bis del D. Lgs. n. 165/2001;

#### **Dato atto**

- che la formulazione della proposta di un atto deliberativo impegna la responsabilità del soggetto proponente in ordine alla regolarità amministrativa e legittimità del contenuto della stessa;

In virtù di quanto sopra,

### **PROPONE AL DIRETTORE GENERALE DI**

#### **Giusta la premessa in narrativa che qui si intende integralmente richiamata,**

- 1) **indire**, per le ragioni esplicitate in premessa, la procedura negoziata, telematica, sotto-soglia ai sensi degli artt. 36, comma 2, lett. c-bis), come modificato dal D.L. n. 76/2020, 40 e 63 D.lgs n. 50/2016, per l'affidamento dei "Lavori per l'installazione "chiavi in mano" di un impianto di depurazione delle acque reflue derivanti dal laboratorio di analisi dell'Azienda Ospedaliera S. Maria di Terni" (CUP: .....- CIG:....) - previa consultazione di 5 (dieci) operatori economici - previamente selezionati tramite sorteggio telematico - tra coloro che avranno manifestato interesse tramite la piattaforma Net4market di Umbria Digitale Scarl reperibile al link è [https://app.albofornitori.it/alboeproc/albo\\_umbriasalute](https://app.albofornitori.it/alboeproc/albo_umbriasalute) e che il lavoro per natura e importo, è affidato mediante procedura negoziata, senza bando, di cui all'art.63 del D.lgs. n.120/2020 e smi, da aggiudicarsi con il criterio dell'offerta economicamente più vantaggiosa, secondo il miglior rapporto qualità\prezzo ai sensi dell'art. 9, comma 3, lettera b-bis) del D.lgs. n. 50/2016; al netto degli oneri e costi della sicurezza e della manodopera, ai sensi della L.R. n. 3/2010, per l'importo complessivo di € 152.037,10 per lavori (comprensivo di oneri e costi della sicurezza e della manodopera), di € 180.000,00 per manutenzione (canone mensile € 3.000,00 per 60 mesi) oltre somme a disposizione pari a € 9.540,74 inserite nel quadro economico e, così, per l'importo complessivo € 396.381,55, Iva compresa;
- 2) **di stabilire** che la procedura sarà interamente gestita tramite la piattaforma Net4market di Umbria Digitale Scarl reperibile al link [https://app.albofornitori.it/alboeproc/albo\\_umbriasalute](https://app.albofornitori.it/alboeproc/albo_umbriasalute);
- 3) **di approvare** il Progetto, la Lettera Invito, unitamente ai relativi allegati che, acclusi al presente atto, ne costituiscono parte integrante e sostanziale (all. n. 1-11);
- 4) **di dare atto** Che la spesa derivante dal presente atto per la quota lavori trova copertura finanziaria

alla fonte 215/A - CDR AZ20Q010 ANNO 2023 al sotto conto di COGE n.30080010, prenotazione fondi n.200012080 per € 176.781,55 comprensivo di accessori di legge; Che la spesa derivante dal presente atto per la quota servizi pari ad 219.600,00 trova copertura finanziaria imputabile all'interno del Budget dell'anno 2023 al sotto conto di COGE 260020010 prenotazione fondi 200012550 per un importo pari a euro 15.000,00 comprensivo di accessori di legge;

5) **di individuare**, ai sensi degli artt.2, comma3, lett. b), 3 e 4 del Regolamento, le diverse figure professionali facenti parte del “**Gruppo di lavoro**” per l’acquisizione del servizio in questione, in servizio presso S.C. Tecnico-Patrimoniale, come segue:

- **Rup** quale responsabile del procedimento ai sensi e per gli effetti degli articoli 5 e 6 della Legge 7 agosto 1990 n. 241 l’ing. Roberto Celin cui è delegato ogni atto esecutivo del presente provvedimento;
  - **D.L.:** Ing. Roberto Celin
- 6) Stante l’urgenza di provvedere in merito di attribuire al presente provvedimento l’immediata esecutività.

Il Responsabile Unico del Procedimento  
**Ing. Roberto Celin**

S.C. TECNICO-PATRIMONIALE  
IL DIRIGENTE  
**Ing. Gianluca Bandini**

**AZIENDA OSPEDALIERA "S. MARIA" -TERNI**  
**AVVISO DI AVVIO INDAGINE DI MERCATO**

*(Indagine di mercato ai sensi dell'art. 63 del D.lgs n. 50/2016 e art. 1, comma 2, lett.b) del D.L. n. 76/2020)*

*Prot. n. ....del.....*

**Amministrazione aggiudicatrice**

Denominazione ufficiale: Azienda Ospedaliera S. Maria di Terni;

**Punti di contatto**

Indirizzo postale: Via Tristano di Joannuccio,n.1; .P.IVA 00679270553 – 05100 – Terni; Italia

Ufficio competente: S.C. Tecnico-Patrimoniale

All'attenzione della Dr Gianluca Bandini – Responsabile f.f. S.C. Tecnico-Patrimoniale - Tel 0744/205.238 – mail: [g.bandini@aosp terni.it](mailto:g.bandini@aosp terni.it) - RUP: ing. Celin Roberto Referente gara: Dr Gianluca Bandini P.E.C.: [aosp terni@postacert.umbria.it](mailto:aosp terni@postacert.umbria.it)

Indirizzo internet Amministrazione aggiudicatrice (URL): [www.aosp terni.it](http://www.aosp terni.it)

Indirizzo piattaforma telematica Net4market [https://app.albofornitori.it/alboeproc/albo\\_umbriasalute](https://app.albofornitori.it/alboeproc/albo_umbriasalute)

**Oggetto**

Procedura negoziata, telematica, sotto-soglia ai sensi dell'art. 36, comma 2, lett. c-bis) del D.lgs n. 50/2016, come modificato dal D.L. n. 76/2020, per i *“lavori di installazione (chiavi in mano) dell'impianto di depurazione delle acque di scarico reflue derivanti dal laboratorio di analisi per scarico in fognatura” e del connesso “servizio di manutenzione dello stesso impianto”* **CIG:**

.....

CUP: .....

**Luogo di esecuzione:** Edifici complesso Azienda Ospedaliera S. Maria di Terni

**Ammontare dei lavori**

- Che la spesa derivante dal presente atto per la quota lavori trova copertura finanziaria alla fonte 215/A - CDR AZ20Q010 ANNO 2023 al sotto conto di COGE n.30080010, prenotazione fondi n.200012080 per **€ 176.781,55** comprensivo di accessori di legge;
- Che la spesa derivante dal presente atto per la quota servizi pari ad 219.600,00 trova copertura finanziaria imputabile all'interno del Budget dell'anno 2023 al sotto conto di COGE 260020010 prenotazione fondi 200012550 per un importo pari a euro 15.000,00 comprensivo di accessori di legge;

**Garanzie richieste:**

Ai sensi dell'art. 1, comma 4 del D.L. n. 76/2020 non è richiesta la garanzia provvisoria di cui all'art. 93 del D.lgs n. 50/2016, ma sarà richiesta la sola garanzia definitiva ex art. 103 del D.Lgs. 50/2016 e s.m.i. in capo all'aggiudicatario conformemente allo schema tipo di cui al comma 9 del predetto articolo 103 e del DM 31/2018.

### **Condizioni di partecipazione:**

**Situazione soggettiva degli operatori, inclusi i requisiti relativi all'iscrizione nel registro commerciale:**

#### **Informazioni e formalità necessarie per valutare la conformità ai requisiti:**

- dichiarazione redatta ai sensi del D.P.R. 445/2000, con la quale il richiedente attesti:
  - 1) di essere in possesso dei requisiti di ordine generale di cui all'art. 80 del D.Lgs 50/2016 e s.m.i;
  - 2) di essere iscritto alla C.C.I.A.A. per l'esercizio dell'attività oggetto dell'affidamento;
  - 3) di essere in possesso dei requisiti di qualificazione di cui all'art. 84 del D.Lgs. 50/2016 e s.m.i in relazione all'entità e tipologia dei lavori da appaltare, ai sensi degli artt. 62 e 92 del DPR 207/2010 e, più precisamente, di essere in possesso dell'attestazione SOA per la Categoria prevalente OG1, class. II, rilasciata da società di attestazione (SOA) di cui al DPR 207/2010 regolarmente autorizzata, in corso di validità. Le categorie e le classifiche devono essere adeguate alle categorie ed agli importi dei lavori da appaltare.

Sono fatte salve le disposizioni in materia di raggruppamenti temporanei e consorzi ordinari ai sensi dell'art. 48 del D.lgs n. 50/2016 e le disposizioni in materia di avvalimento come disciplinato dall'art. 89 del citato Decreto e dall'art. 88 del DPR n. 207/2010.

### **Criterio di aggiudicazione**

- Che il lavoro di che trattasi, per natura e importo, può essere affidato mediante procedura negoziata, senza bando, di cui all'art.63 del D.lgs. n.120/2020 e smi, da aggiudicarsi con il criterio dell'offerta economicamente più vantaggiosa, secondo il miglior rapporto qualità/prezzo ai sensi dell'art. 9, comma 3, lettera b-bis) del D.lgs. n. 50/2016;

### **Valutazione delle offerte anomale**

Ai sensi dell'art. 97, comma 8, del D.lgs n. 50/2016 e s.m.i. è prevista l'**esclusione automatica** dalla gara delle offerte che presentano una percentuale di ribasso pari o superiore alla soglia di anomalia individuata ai sensi del commi 2, 2-bis e 2-ter del citato art. 97.

Ai sensi dell'art. 97, comma 3-bis del D.lgs n. 50/2016 e s.m.i., si procederà al calcolo della soglia di anomalia mediante ricorso ai metodi di cui all'art. 97, commi 2, 2-bis e 2-ter del Codice solamente "ove il numero delle offerte ammesse sia pari o superiore a cinque".

Comunque l'**esclusione automatica non opera** quando il numero delle offerte ammesse è inferiore a cinque, ai sensi dell'art. 1, comma 3, ultimo capoverso, del D.L. n. 76/2020.

Resta salva la facoltà prevista dal comma 6 dello stesso art. 97.

### **Modalità di pagamento:**

Il contratto è stipulato **a misura**, ex art. 59, comma 5-bis D.lgs n. 50/2016 e s.m.i.

**Termine di esecuzione dei lavori:** 240 giorni, naturali e consecutivi, decorrenti dal verbale di consegna degli stessi.

### **Modalità e termine di presentazione delle istanze di partecipazione.**

Gli operatori economici che intendono partecipare alla procedura in oggetto, dovranno presentare apposita istanza a questa Azienda Ospedaliera entro il \_\_\_\_\_ alle ore \_\_\_\_\_ con le modalità indicate nel documento allegato "Disciplinare telematico (All. B)" inserendo i seguenti documenti e/o dichiarazioni resi ai sensi del D.P.R. n. 445/2000:

a) Il fac-simile dell'istanza di partecipazione (All. A) sottoscritta dal Legale Rapp.te dell'operatore economico concorrente.

In caso di RTI o consorzio da costituire, la domanda deve essere unica e sottoscritta da tutti i soggetti facenti parte del raggruppamento (adattando opportunamente il presente modello).

In caso di RTI o consorzio già costituiti, la domanda sarà sottoscritta solo dalla Capogruppo e dovrà essere allegato mandato collettivo speciale con rappresentanza al mandatario in forma di atto pubblico o di scrittura privata autenticata, o atto costitutivo del Consorzio.

b) Copia del documento d'identità del sottoscrittore in corso di validità; nel caso di procuratore allegare anche copia di copia conforme all'originale della relativa procura;

### **Modalità di selezione dei 5 (cinque) operatori economici da invitare alla gara**

In esito all'indagine di mercato promossa con il presente avviso, ove dovessero pervenire più di **5 (cinque)** istanze di partecipazione alla gara in questione ammissibili per tempestività e completezza documentale, si procederà a selezionare gli operatori economici che saranno invitati a presentare l'offerta.

Al fine di coniugare il principio di trasparenza con quello di riservatezza dei dati previsto dall'art. 53, comma 2, lett.b), del D.Lgs. 50/2016, la selezione dei candidati da invitare alla gara avverrà attraverso un **sorteggio telematico che sarà effettuato mediante l'apposita funzione messa a disposizione dalla piattaforma NET4MARKET utilizzando la modalità "Anonimo" ed il criterio "Casuale"**.

Il **sorteggio telematico** avrà luogo, in seduta pubblica, il giorno .../.../2020, **alle ore ...:00**

### **Informazioni complementari**

Procedura di gara indetta con Deliberazione del Commissario Straordinario n. .... del .....

L'Azienda Ospedaliera si riserva di procedere all'aggiudicazione anche in presenza di una sola offerta, purché la stessa sia ritenuta idonea.

E' fatto salvo ogni e qualsiasi provvedimento di autotutela (annullamento, revoca, abrogazione) che l'Amministrazione vorrà porre in essere a suo insindacabile giudizio, senza che i concorrenti possono avanzare richiesta di risarcimento o altro.

Le richieste di **chiarimento** dovranno essere inoltrate, solo ed esclusivamente con le modalità indicate nel documento allegato "Disciplinare telematico (All. B)", entro il termine                     .

### **Trattamento dei dati personali**

I dati forniti dagli operatori economici saranno trattati a termini delle vigenti disposizioni ed utilizzati ai soli fini della presente procedura di affidamento. L'invio della domanda presuppone l'accettazione esplicita al trattamento dei dati personali ai fini della presente procedura.

**Responsabile unico del procedimento:** Dr Gianluca Bandini

IL RUP  
Ing. Celin Roberto

UTILIZZO DELLA PIATTAFORMA  
CSAmed s.r.l. – Net4market s.r.l.

relativamente alla

Procedura negoziata, telematica, sotto-soglia ai sensi dell'art. 36, comma 2, lett. c-bis) del D.lgs n. 50/2016, come modificato dal D.L. n. 76/2020, per i “*lavori di installazione (chiavi in mano) dell'impianto di depurazione delle acque di scarico reflue derivanti dal laboratorio di analisi per scarico in fognatura*” e del connesso “*servizio di manutenzione dello stesso impianto*”  
Allegato n. 2 alla Delibera di indizione

**- DISCIPLINARE TELEMATICO -**

**Allegato B dell'Avviso di avvio di indagine di mercato**

La procedura di cui trattasi sarà esperita con modalità telematica, mediante la quale verranno gestite le **fasi di recepimento delle istanze di partecipazione**, oltre che gli scambi di informazioni e comunicazioni, come meglio specificato nel presente disciplinare telematico.

## UTILIZZO DELLA PIATTAFORMA TELEMATICA Net4market

---

### 1. DEFINIZIONI UTILI PER LA PROCEDURA TELEMATICA

---

Si riporta di seguito il significato dei principali termini indicati nei successivi articoli:

**Abilitazione:** risultato del procedimento che consente l'accesso e la partecipazione degli Operatori Economici abilitati al sistema informatico, ai sensi dell'art. 58 del D.Lgs 50/2016, per lo svolgimento della gara telematica.

**Account:** insieme dei codici personali di identificazione costituiti da email e password, che consentono alle imprese abilitate l'accesso al sistema e la partecipazione alla gara telematica.

**Firma digitale:** è uno dei requisiti che l'offerta deve possedere per essere giuridicamente rilevante e per garantirne inviolabilità/integrità e provenienza. È il risultato della procedura informatica (validazione) basata su certificazione qualificata rilasciata da un certificatore accreditato e generata mediante un dispositivo per la creazione di una firma sicura come disciplinata dal D.Lgs. 82 del 7.03.2005 (codice dell'amministrazione digitale).

La firma digitale si basa su un sistema cosiddetto a "chiavi asimmetriche", ossia due serie di caratteri alfanumerici, appositamente generati dal sistema: una chiave è conosciuta dal solo firmatario (chiave segreta), l'altra conoscibile da chiunque (chiave pubblica). La chiave segreta è necessaria alla sottoscrizione dei documenti. La chiave pubblica è necessaria alla verifica della effettiva provenienza del documento dal titolare. La sicurezza di un simile sistema risiede nel fatto che ad ogni chiave pubblica corrisponde una sola chiave segreta, e che, con la conoscenza della sola chiave pubblica, è impossibile riuscire a risalire alla chiave segreta.

Per garantire la corrispondenza tra "chiave pubblica" e "chiave segreta" nonché la titolarità delle chiavi in capo al soggetto firmatario, si ricorre ad un Ente certificatore, cioè un soggetto terzo il cui compito è quello di garantire la certezza della titolarità delle chiavi pubbliche (attraverso dei cosiddetti "certificati") e di rendere conoscibili a tutti le chiavi pubbliche (attraverso un elenco telematico). L'elenco pubblico dei certificatori, previsto dall'art. 29, comma 1 del D.Lgs. 82 del 7.03.2005 (codice dell'amministrazione digitale), è tenuto dal Centro Nazionale per l'Informatica della Pubblica Amministrazione (CNIPA), ora DigitPA. In attuazione di quanto disposto dal decreto legislativo 177 del 1 dicembre 2009, il Centro Nazionale per l'Informatica nella Pubblica Amministrazione è stato infatti trasformato in DigitPA - Ente nazionale per la digitalizzazione della pubblica amministrazione. Il nuovo sito di DigitPA è raggiungibile all'indirizzo <http://www.agid.gov.it>.

È necessario un dispositivo (es. lettore di smart card, penna USB, ecc) per apporre la firma digitale.

**Gestore del Sistema:** Net4market-CSAmed s.r.l. di Cremona, di cui si avvale l'Azienda per le operazioni di gara, ai sensi dell'art. 58 del D.Lgs.n.50/2016. Per problematiche tecniche relative alla partecipazione alla procedura telematica, il gestore è contattabile al seguente recapito: 0372/080708, dal lunedì al venerdì, nella fascia oraria: 8.30-13.00 / 14.00-17.30 oppure via mail all'indirizzo [imprese@net4market.com](mailto:imprese@net4market.com)

**Sistema:** coincide con il server del gestore ed è il sistema informatico per le procedure telematiche di acquisto, ai sensi dell'art.58 del D.Lgs. n.50/2016.

**Upload:** processo di trasferimento e invio di dati dal sistema informatico del concorrente a un Sistema remoto, ossia a "distanza", per mezzo di connessione alla rete internet (sito: [https://app.albofornitori.it/alboeproc/albo\\_umbriasalute](https://app.albofornitori.it/alboeproc/albo_umbriasalute), cui si accede utilizzando l'email scelta e la password preventivamente impostata, nella scheda presente nella sezione "E-procurement → Proc. d'acquisto").

---

### 2. DOTAZIONE INFORMATICA

---

Per partecipare alla presente procedura telematica le imprese concorrenti devono dotarsi, a propria cura e spese, della

seguinte strumentazione tecnica e informatica necessaria:

#### **1 - Personal Computer collegato ad Internet**

Tutte le funzionalità disponibili sulla Piattaforma Net4market sono usufruibili mediante un Personal Computer Standard dotato di un Browser (tra quelli indicati nel punto 2) e collegato ad Internet.

E' necessaria una connessione internet con una banda consigliata di almeno 1024 Kb (1Mb).

Se l'accesso ad internet avviene attraverso la rete aziendale, si raccomanda di consultare il personale IT interno per verificare la disponibilità di banda e la possibilità di accesso in base alle configurazioni di proxy/firewall. Risoluzione schermo minima 1280 x 720.

#### **2 - Web Browser (programma che permette di collegarsi ad Internet)**

- ✓ Google Chrome 10 e superiore;
- ✓ Internet Explorer 9 e superiore;
- ✓ Microsoft Edge;
- ✓ Mozilla Firefox 10 e superiore;
- ✓ Safari 5 e superiore;
- ✓ Opera 12 e superiore.

#### **3 - Configurazione Browser**

È supportata la configurazione di default, come da installazione standard, in particolare per quanto riguarda le impostazioni di security, di abilitazione javascript, di memorizzazione cookies e di cache delle pagine web. È necessario disattivare il blocco delle finestre pop-up (se presente).

#### **4 - Programmi opzionali**

In base alle funzionalità utilizzate ed alle tipologie di documenti trattati come allegati, sono necessari programmi aggiuntivi quali: utilità di compressione/decompressione formato zip, visualizzatori di formato pdf (Adobe Acrobat reader), programmi di office automation compatibili con MS Excel 97 e MS Word 97, programmi stand-alone per la gestione della firma digitale e della marcatura temporale (es. DIKE di InfoCert).

#### **5 - Strumenti necessari**

Una firma digitale e un kit di marcatura temporale (se richiesta).

(ATTENZIONE: il sistema operativo Windows XP non è più supportato da Microsoft in termini di sicurezza e pertanto con tale S.O. potrebbe non essere possibile utilizzare la piattaforma telematica)

---

### **3. AVVERTENZE**

Gli Operatori Economici concorrenti che partecipano alla presente procedura telematica, esonerano espressamente l'Azienda, il Gestore del Sistema e i loro dipendenti e collaboratori da ogni responsabilità relativa a qualsiasi malfunzionamento o difetto relativo ai servizi di connettività necessari a raggiungere il sistema attraverso la rete pubblica di telecomunicazioni.

Gli Operatori Economici concorrenti si impegnano, anche nei confronti dei propri dipendenti, ad adottare tutte le misure tecniche ed organizzative necessarie ad assicurare la riservatezza e la protezione degli strumenti informatici (email e password) assegnati.

L'email e la password necessarie per l'accesso al sistema e alla partecipazione alla gara sono personali. Gli Operatori concorrenti sono tenuti a conservarli con la massima diligenza e a mantenerli segreti, a non divulgarli o comunque a cederli a terzi e a utilizzarli sotto la propria esclusiva responsabilità nel rispetto dei principi di correttezza e buona fede, in modo da non recare pregiudizio al sistema e in generale ai terzi.



Saranno ritenute valide le offerte presentate nel corso delle operazioni con gli strumenti informatici attribuiti.

Gli Operatori Economici concorrenti si impegnano a tenere indenne l'Azienda e il Gestore del Sistema, risarcendo qualunque pregiudizio, danno, costo e onere di qualsiasi natura, ivi comprese eventuali spese legali che dovessero essere sopportate dagli stessi a causa di violazioni delle presenti regole e di un utilizzo scorretto o improprio del sistema.

Il Gestore del Sistema e l'Azienda non possono essere in alcun caso ritenuti responsabili per qualunque genere di danno diretto o indiretto subito dai concorrenti o da terzi a causa o comunque in connessione con l'accesso, l'utilizzo o il mancato funzionamento del sistema, dei suoi servizi e delle apposite procedure di firma digitale e marcatura temporale (se prevista).

Tutti i soggetti abilitati sono tenuti a rispettare le norme legislative, regolamentari e contrattuali in tema di conservazione e utilizzo dello strumento di firma digitale e di marcatura temporale e ogni istruzione impartita in materia dal Certificatore che ha rilasciato le dotazioni software; esonerano altresì espressamente l'Azienda e il Gestore del sistema da qualsiasi responsabilità per conseguenze pregiudizievoli di qualsiasi natura o per danni diretti o indiretti arrecati ad essi o a terzi dall'utilizzo degli strumenti in parola.

Il mancato e non corretto utilizzo degli appositi strumenti informatici di volta in volta richiesti nel corso della procedura costituisce una violazione delle presenti regole, che può comportare la sospensione o la revoca dell'abilitazione, oltre al risarcimento dei danni eventualmente provocati.

---

#### **4. REQUISITI DI PARTECIPAZIONE**

---

Possono partecipare alla presente procedura di gara gli Operatori Economici (così come definiti all'art. 3, comma 1, lett. p) del D.Lgs. 18 aprile 2016 n.50 di cui all'art. 45 del predetto Decreto, che si siano abilitati alla gara, in regola con i requisiti richiesti, così come elencati nel Disciplinare.

---

#### **5. MODALITA' DI PARTECIPAZIONE**

---

La presente procedura di gara viene gestita tramite la piattaforma telematica Net4market, raggiungibile all'indirizzo internet [https://app.albofornitori.it/alboeproc/albo\\_umbriasalute](https://app.albofornitori.it/alboeproc/albo_umbriasalute).

Gli operatori economici che intendono partecipare alla presente procedura dovranno abilitarsi alla gara. Questo avviene collegandosi alla piattaforma su indicata, richiamando il bando di gara pubblicato nell'apposita sezione "Elenco Bandi e Avvisi in corso" e, previa accettazione dell'oggetto dell'avviso, premendo il bottone "Registrati". In questo modo potrà essere creato un nuovo profilo, collegato alla partecipazione alla procedura di cui trattasi. Chi si fosse già registrato dovrà abilitarsi alla gara utilizzando le credenziali già in possesso.

Tali operazioni sono del tutto gratuite per gli operatori economici.

N. B.: E' necessario verificare la correttezza dell'indirizzo mail di posta certificata registrato a sistema. La stazione appaltante utilizzerà – per l'invio dell'invito e delle comunicazioni dalla piattaforma – tale indirizzo di posta elettronica certificata. L'inserimento dell'indirizzo PEC è indispensabile per la corretta ricezione delle comunicazioni inoltrate dalla stazione appaltante.

---

#### **6. DEPOSITO TELEMATICO DOCUMENTAZIONE**

---

##### **DGUE**

Non deve essere compilato ed inoltrato. E' sufficiente la sola Istanza di partecipazione.

##### **Documentazione**

Entro il termine di presentazione dell'offerta, l'Operatore economico concorrente deve depositare sul sistema (upload), collegandosi alla propria area riservata dell'albo fornitori della Scrivente Stazione Appaltante, nell'apposito spazio "**Doc. gara**" - "**Documentazione**", la documentazione indicata nell'apposita sezione dell'Avviso, secondo le indicazioni ivi previste.

**Tutti i file della Documentazione Amministrativa (Istanza di partecipazione ed Documento di Identità del o dei sottoscrittori), predisposti secondo le indicazioni contenute nell'Avviso di avvio di indagine di mercato, dovranno essere contenuti in un file .zip (l'unica estensione ammessa per la cartella compressa è .zip) e ciascuno di essi dovrà avere formato .pdf. Il file .zip dovrà essere firmato digitalmente (la sua estensione dovrà quindi essere .zip.p7m) e potrà avere una dimensione massima di 100 Mb.**

**Commentato [m1]:** Questa è un'opzione, diversamente è possibile creare tanti spazi di caricamento quanti sono i documenti richiesti. In tal caso ogni documento può essere richiesto in formato .pdf con firma digitale.

In caso di partecipazione in Raggruppamento Temporaneo di Imprese e/o Consorzio:

- costituendo: la cartella .zip dovrà essere sottoscritta, con apposizione della firma digitale, sia dal legale rappresentante/procuratore della/e mandante/i sia dal legale rappresentante/procuratore della mandataria. L'impresa designata quale futura mandataria provvederà poi a caricare la cartella .zip a sistema;
- costituito: la cartella .zip contenente la documentazione amministrativa dovrà essere sottoscritta, con apposizione della firma digitale, dal solo legale rappresentante/procuratore dell'impresa mandataria, il quale provvederà anche a caricarla a sistema.

N.B.: Nella produzione dei documenti in .pdf di cui è richiesta scansione, si raccomanda l'utilizzo di una risoluzione grafica medio bassa, in modalità monocromatica (o scala di grigi), che non comprometta la leggibilità del documento ma che, nel contempo, non produca file di dimensioni eccessive che ne rendano difficile il caricamento.

---

## 7. RICHIESTA DI CHIARIMENTI

---

Per qualsiasi chiarimento circa le modalità di esecuzione di quanto richiesto o per eventuali delucidazioni, l'operatore economico dovrà accedere all'apposita sezione "Chiarimenti" dedicata per la gara nel portale Net4market.

Le richieste di chiarimento dovranno essere inoltrate, solo ed esclusivamente, attraverso gli strumenti a disposizione in tale spazio dedicato, entro il termine specificato nel Disciplinare di gara.

Gli operatori economici dovranno prendere visione delle risposte alle richieste di chiarimento nel portale Net4market nella predetta sezione "Chiarimenti".

Le comunicazioni individuali ai concorrenti, quando necessarie, saranno trasmesse ai fax o agli indirizzi di posta elettronica, se certificata, indicati in istanza di ammissione.

N.B. la stazione appaltante utilizzerà – per l'invio delle comunicazioni dalla piattaforma - l'indirizzo di posta elettronica certificata inserito in sede di registrazione alla piattaforma telematica della stazione appaltante. Si consiglia perciò di verificare la correttezza dell'indirizzo mail di posta certificata inserito nell'apposito campo.

---

## 8. MODALITA' DI SOSPENSIONE O ANNULLAMENTO

---

In caso di malfunzionamento o difetto degli strumenti hardware, software e dei servizi telematici utilizzati dalla Stazione Appaltante e dal Gestore per la gara, con conseguente accertamento di anomalie nella procedura, la gara potrà essere sospesa e/o annullata.

La sospensione e l'annullamento sono esclusi nel caso di malfunzionamento degli strumenti utilizzati dai singoli concorrenti.

Per problemi tecnici si consiglia di contattare direttamente il Gestore del Sistema via mail, all'indirizzo [imprese@net4market.com](mailto:imprese@net4market.com) oppure al 0372/801730.

Allegato n. 8  
alla Delibera di indizione

Modello per:  
**ASSOLVIMENTO IMPOSTA DI BOLLO**

**OGGETTO:** Procedura negoziata telematica, sotto-soglia ai sensi dell'art. 36, comma 2, lett. c-bis) del D.lgs n. 50/2016, come modificato dal D.L. n. 76/2020, per i “*lavori di installazione (chiavi in mano) dell'impianto di depurazione delle acque di scarico reflue derivanti dal laboratorio di analisi per scarico in fognatura*”

CUP. .... - CIG: .....

**DICHIARAZIONE ASSOLVIMENTO ALL'IMPOSTA DI BOLLO**

Il sottoscritto .....  
nato il ..... a .....  
C.F.....  
in qualità di .....  
dell'Impresa .....  
con sede in .....  
con codice fiscale n. ....  
con partita I.V.A. n.....  
tel. .... fax .....posta elettronica certificata .....

**DICHIARA**

di aver assolto al pagamento dell'imposta di bollo di € 16,00 con la marca sottostante



Numero identificativo della marca da bollo: .....

Data \_\_\_\_\_

FIRMA

Documento sottoscritto digitalmente ai sensi del D.lgs 07/03/2005 n. 82 e s.m.i.

**N.B.:** La dichiarazione deve essere sottoscritta dal legale rappresentante del concorrente singolo; nel caso di concorrente costituito da associazione temporanea o consorzio non ancora costituito deve essere sottoscritta da tutti i soggetti che costituiranno la predetta associazione o consorzio.

**Da inserire in formato elettronico firmato in modo olografo, scansionato e inserito nella cartella .zip della Documentazione amministrativa.**

**OGGETTO:** Procedura negoziata telematica, sotto-soglia ai sensi dell'art. 36, comma 2, lett. c-bis) del D.lgs n. 50/2016, come modificato dal D.L. n. 76/2020, per i “*lavori di installazione (chiavi in mano) dell'impianto di depurazione delle acque di scarico reflue derivanti dal laboratorio di analisi per scarico in fognatura*”  
**CUP.** ..... - **CIG:** .....

*Allegato n. 9  
Alla Delibera di indizione*

### **INFORMATIVA ai sensi del d.lgs. 196/03**

**E**

### **Regolamento Ue/2016/679 General Data Protection Regulation (GDPR)**

#### ***Si informa che:***

Questa Azienda Ospedaliera, " *Titolare del trattamento dei dati*", informa, ai sensi della vigente normativa, che i dati personali relativi ai fornitori, quali:

- a) dati identificativi;
- b) altri eventuali dati personali quali quelli economici risultanti da documentazione afferente situazioni di bilancio o emergenti da documentazione della Camera di Commercio di cui alle normative D.Lgs 338/92 e s.i.m.;
- c) dati giudiziari, che rivelano lo stato individuale del fornitore o della Ditta fornitrice sono oggetto di trattamento da parte di questa Azienda.

Il trattamento dei dati è effettuato nei limiti e nel rispetto dei seguenti principi: Necessità, liceità, correttezza, esattezza, proporzionalità, pertinenza e non eccedenza, conservazione per il tempo necessario allo scopo per il quale sono stati raccolti e trattati della normativa in materia di “protezione di dati personali” di cui sopra, con modalità sia manuale sia informatizzata, mediante il loro inserimento negli archivi correnti ad accesso controllato/selezionato (contenenti documenti cartacei) sia nelle banche dati su p.c.

Ciò premesso, si precisa che i dati sono trattati esclusivamente ai fini dell'adempimento delle prescrizioni relative alle procedure di gara pubblica o trattative private per l'acquisizione di beni e servizi ovvero afferenti agli appalti di lavori pubblici secondo quanto disposto sia dalla legislazione vigente. I dati sono trattati infine allo scopo della liquidazione e del pagamento delle fatture a saldo delle forniture servite.

**Il conferimento di tali dati è obbligatorio.**

**L'eventuale rifiuto al conferimento dei dati comporta l'esclusione alla gara, e in fase successiva, dopo la gara, l'eventuale non rispondenza tra quanto dichiarato e quanto accertato, comporta la decadenza dal diritto di aggiudicazione della gara, salvo più gravi provvedimenti d'ufficio.**

I dati relativi ai fornitori e Ditte risultate aggiudicatrici di gare per finalità comunque connesse alla conclusione del procedimento.

Tali dati personali possono essere comunicati a terzi, quali, in particolare:

- 1 – All'Ufficio Territoriale del Governo;
- 2 - All'Autorità Nazionale Anticorruzione (ANAC), per quanto stabilito dalla legge;
- 3 - All'Autorità giudiziaria, nei casi previsti;
- 4 – A soggetti che ne facciano richiesta di accesso nei limiti consentiti ai sensi della L. 241/90 e s.i.m..

I dati giudiziari non verranno in ogni caso diffusi.

Al fine di potere continuare a trattare i dati personali sopra menzionati, per le finalità e con le modalità indicate, è previsto l'obbligo dell'informativa ai sensi della normativa in oggetto, ma non è necessario il consenso dei fornitori.

Il concorrente potrà specificare nelle premesse della Relazione tecnica se e quale parte della documentazione presentata ritiene ricoperta da riservatezza, con riferimento a marchi, know – how, brevetti; in tal caso l'Azienda non consentirà l'accesso a tale documentazione in caso di richiesta di altri

concorrenti: Sul resto della documentazione tecnica l'Azienda consentirà l'accesso, ma non l'estrazione di copia.

Sono in ogni caso fatti salvi i diritti che la normativa riconosce agli interessati.

Il **Titolare** del trattamento dei dati è l'Azienda Ospedaliera di Terni in persona del suo Legale Rappresentante il Direttore Generale.

Il **Responsabile** per la Protezione dei Dati, noto con l'acronimo **DPO**, è l'avv. Giuseppina Ferraro, Responsabile dell'Ufficio Legale dell'Azienda

Ai sensi della vigente normativa, il sottoscritto

### ***AUTORIZZA***

l'utilizzazione dei dati di cui alla dichiarazione resa nel DGUE e nelle dichiarazioni integrative al DGUE allegati alla Lettera Invito, ai soli fini indicati nella informativa sopra riportata.

(firma del dichiarante)

---

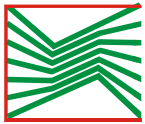

AZIENDA OSPEDALIERA  
"SMARIA"  
DI TERNI

VIA TRISTANO DI JOANNUCCIO - 05100 TERNI

Allegato 10 alla  
Delibera di indizione

Modello per:

**DICHIARAZIONE DI IMPEGNO A COSTITUIRE  
RAGGRUPPAMENTO TEMPORANEO DI IMPRESE (R.T.P.)  
art.48,c.12, D. Lgs. 50/2016)**

**OGGETTO:** Procedura negoziata telematica, sotto-soglia ai sensi dell'art. 36, comma 2, lett. c-bis) del D.lgs n. 50/2016, come modificato dal D.L. n. 76/2020, per i "lavori di installazione (chiavi in mano) dell'impianto di depurazione delle acque di scarico reflue derivanti dal laboratorio di analisi per scarico in fognatura"

**CUP.** ..... - **CIG:** .....

I sottoscritti:

- \_\_\_\_\_ con sede in \_\_\_\_\_  
via \_\_\_\_\_ part. IVA \_\_\_\_\_  
cod. fisc. \_\_\_\_\_, iscritta alla C.C.I.A.A. di \_\_\_\_\_  
\_\_\_\_\_ al n. \_\_\_\_\_  
rappresentata dal Legale Rappresentante sig. \_\_\_\_\_  
nato a \_\_\_\_\_ il \_\_\_\_\_
- \_\_\_\_\_ con sede in \_\_\_\_\_  
via \_\_\_\_\_ part. IVA \_\_\_\_\_  
cod. fisc. \_\_\_\_\_, iscritta alla C.C.I.A.A. di \_\_\_\_\_  
\_\_\_\_\_ al n. \_\_\_\_\_  
rappresentata dal Legale Rappresentante sig. \_\_\_\_\_  
nato a \_\_\_\_\_ il \_\_\_\_\_

**Premesso**

1. che per la partecipazione all'appalto in oggetto e alla realizzazione dell'opera, le parti ritengono opportuna un'organizzazione comune delle attività relative e connesse alle operazioni conseguenti;
2. che, per quanto sopra, le parti intendono partecipare all'appalto in oggetto congiuntamente, impegnandosi alla costituzione di associazione temporanea di imprese, di tipo orizzontale/verticale, in caso di aggiudicazione dei lavori predetti, ai sensi e per gli effetti di quanto previsto dall'art. 48, c.12, D.lgs 50/2016

**dichiarano**

1. che in caso di aggiudicazione **sarà nominato capogruppo** la ditta \_\_\_\_\_, che avrà una percentuale di partecipazione per le seguenti prestazioni \_\_\_\_\_ pari al \_\_\_\_\_ %;
2. che la ditta mandante \_\_\_\_\_ avrà una percentuale di partecipazione all'appalto nella seguente prestazione \_\_\_\_\_ pari al \_\_\_\_\_ %

3. che il predetto raggruppamento è di tipo VERTICALE / ORIZZONTALE
4. che alla ditta indicata come futuro mandatario verranno conferiti i più ampi poteri sia per la stipula del contratto d'appalto in nome e per conto proprio e delle mandanti, sia per l'espletamento di tutti gli atti dipendenti dall'appalto fino all'estinzione di ogni rapporto con l'Ente appaltante;

**conseguentemente**

i suddetti operatori, in caso di aggiudicazione dei lavori indicati in oggetto, **si impegnano a conferire mandato collettivo speciale con rappresentanza e ampia e speciale procura gratuita e irrevocabile al legale rappresentante** della Ditta capogruppo al fine di realizzare le attività previste dagli atti di gara.

Le Imprese:

---

---

Luogo, data e firma

---



## Informativa per il trattamento dei dati personali dei fornitori ex art. 13 GDPR

Gentile signore/a,  
abbiamo bisogno di trattare informazioni che la riguardano, i suoi dati personali, per le finalità sotto indicate, a tal fine, come prescritto dalla normativa europea per la tutela dei dati personali (Regolamento Europeo 679/2016), le forniamo le informazioni che seguono.

### 1. Titolare del Trattamento e Responsabile della protezione dei dati.

Il Titolare del trattamento, ovvero il soggetto cui spettano le decisioni riguardo alle finalità, modalità e sicurezza dei dati personali, è l'Azienda Ospedaliera "S. Maria" di Terni - con sede in Via Tristano di Joannuccio , 1 - 05100 Terni . CF/P.IVA 00679270553 - tel . 0744 -2051 - PEC : [aospstermi@postacert.umbria.it](mailto:aospstermi@postacert.umbria.it)

### 2. Responsabile per la Protezione dei Dati

Il Responsabile per la protezione dei dati, altresì noto con l'acronimo inglese DPO, è il soggetto che assiste e vigila il titolare nel trattamento dei dati personali, fungendo da punto di contatto con l'Autorità di Controllo (il Garante per la Privacy)

Il Responsabile per la protezione dei dati dell'A.O. "S. Maria" di Terni può essere contattato:

- via email all'indirizzo [dpo@aospstermi.it](mailto:dpo@aospstermi.it)
- per posta ordinaria - Via Tristano di Joannuccio , 1 05100 Terni
- per telefono 0744-205779
- fisicamente presso A.O. "S. Maria" di Terni - Ufficio Legale

### 3. Finalità e basi giuridiche del trattamento.

I dati personali che lei ci fornirà e che saranno raccolti nel corso dell'erogazione dei servizi da lei erogati saranno trattati per le finalità secondo le basi giuridiche appresso indicate:

<b>FINALITÀ</b> <i>(Perchè trattiamo i suoi dati)</i>	<b>BASE GIURIDICA</b> <i>(Sulla base di quale disposizione di legge li trattiamo.)</i>	<b>CONSEGUENZE IN CASO DI RIFIUTO AL TRATTAMENTO</b> <i>(Cosa accade se lei rifiuta di conferire i dati personali e/o di autorizzare il trattamento)</i>
Per gestire efficacemente il Suo rapporto in tutti i suoi aspetti contrattuali	Art. 6 lett b) il trattamento è necessario all'esecuzione di un contratto di cui l'interessato è parte o alla esecuzione di misure precontrattuali adottate su richiesta dello stesso.	Non è richiesto il consenso, qualora lei rifiutasse di conferire i dati non potremo dare corso al contratto
Per adempimenti legati ad obblighi di legge in materia amministrativa fiscale e tributaria	Art. 6 lett c) il trattamento è necessario per adempiere un obbligo legale al quale è soggetto il titolare del trattamento.	Non è richiesto il consenso, qualora lei rifiutasse di conferire i dati non potremo dare corso al contratto
Far valere o difendere un diritto in sede giudiziaria (inadempimenti contrattuali, diffide, transazioni, recupero crediti, arbitrati, controversie giudiziarie)	Art. 6 lett. f) il trattamento è necessario per il perseguimento di un legittimo interesse del titolare del trattamento o di terzi, a condizione che non prevalgano gli interessi o i diritti e le libertà fondamentali dell'interessato che richiedono la protezione dei dati personali, in particolare se l'interessato è minore.	Non è richiesto il consenso, qualora lei rifiutasse di conferire i dati non potremo dare corso al contratto

### 4. Destinatari e categorie di dati trattati.

I dati personali da Lei forniti o acquisiti nel corso della prestazione saranno trattati esclusivamente da personale all'uopo autorizzato o da responsabili del trattamento all'uopo designati.

Oltre ai soggetti legittimati per legge, i Suoi dati potranno essere comunicati esclusivamente a quei soggetti cui Lei ci autorizza, in particolare le categorie di dati e i destinatari saranno i seguenti:

<b>FINALITÀ</b>	<b>CATEGORIA DI DATI</b>	<b>DESTINATARI</b>
Adempimenti contabili fiscali	Identificativi, estremi contrattuali	Società e professionisti del settore contabile fiscale
Pagamento fatture	Identificativi, estremi contrattuali	Istituti di credito
Tutela in caso di inadempimento del contratto	Identificativi, estremi contrattuali	Società e professionisti, incaricati nel recupero crediti e dell'eventuale contenzioso
Manutenzione sistema informatico	Identificativi, estremi contrattuali	Manutentori sistema informatico

### 5. Trasferimento all'estero

I suoi dati personali non sono trasferiti al di fuori dell'Unione Europea.

### 6. Periodo di conservazione dei dati personali e criteri utilizzati

I dati personali oggetto di trattamento sono raccolti in documenti la cui conservazione è stabilita coerentemente alle finalità di trattamento come sotto riepilogato.



DOCUMENTO	DURATA DELLA CONSERVAZIONE
Contratto	10 anni a decorrere dalla cessazione del contratto
fatture	10 anni a decorrere dalla emissione

#### 7. Diritti dell'interessato.

Il Regolamento le riconosce i seguenti diritti che lei può esercitare nei confronti di e contro ciascun contitolare.

Un estratto completo degli articoli di legge che seguono è riportato in allegato.

- Diritto di accesso: L'art.15 del Regolamento Europeo le consente di ottenere dal titolare del trattamento la conferma che sia o meno in corso un trattamento dati che la riguarda ed in tal caso di ottenere l'accesso a tali dati.
- Diritto di rettifica: L'art. 16 del Regolamento Europeo le consente di ottenere dal titolare del trattamento la rettifica dei dati personali inesatti che la riguardano senza ingiustificato ritardo. Tenuto conto delle finalità del trattamento, l'interessato ha il diritto di ottenere l'integrazione dei dati personali incompleti, anche fornendo una dichiarazione integrativa.
- Diritto di cancellazione: L'art. 17 del Regolamento Europeo le consente di ottenere dal titolare del trattamento la cancellazione dei dati personali che la riguardano senza ingiustificato ritardo se sussiste uno dei motivi previsti dalla norma.
- Diritto di limitazione: L'art. 18 del Regolamento Europeo le consente di ottenere dal titolare del trattamento la limitazione del trattamento quando ricorre una delle ipotesi previste dalla norma.
- Diritto di opposizione: L'art. 21 del Regolamento Europeo le consente di opporsi in qualsiasi momento, per motivi connessi alla sua situazione particolare, al trattamento dei dati personali che la riguardano ai sensi dell'articolo 6, paragrafo 1, lettere e) o f), compresa la profilazione sulla base di tali disposizioni.
- Diritto alla portabilità: L'art. 20 del Regolamento Europeo le consente di ricevere in un formato strutturato, di uso comune e leggibile da dispositivo automatico i dati personali che la riguardano forniti a un titolare del trattamento e ha il diritto di trasmettere tali dati a un altro titolare del trattamento senza impedimenti da parte del titolare del trattamento cui li ha forniti secondo le condizioni previste dalla norma
- Diritto di revoca del consenso: L'art. 7 del Regolamento Europeo le consente di revocare il consenso da lei prestato in qualsiasi momento. La revoca del consenso non pregiudica la liceità del trattamento basata sul consenso prima della revoca.
- Diritto di reclamo: L'art. 77 del Regolamento Europeo, qualora lei ritenga che il trattamento che la riguarda violi il regolamento, le riconosce il diritto di proporre reclamo a un'autorità di controllo, segnatamente nello Stato membro in cui lei risiede abitualmente, lavora oppure del luogo ove si è verificata la presunta violazione.

#### 8. Ulteriori informazioni

Maggiori informazioni, la nostra privacy policy e questa informativa, sono disponibili sul nostro sito all'indirizzo [www.aospterni.it](http://www.aospterni.it)

Ricordiamo che l'elenco completo delle informative per il trattamento dei dati personali, nelle versioni più aggiornate, è disponibile presso il nostro sito all'indirizzo [www.aospterni.it](http://www.aospterni.it) alla sezione Privacy .

Un estratto completo degli articoli di legge sopra richiamati è disponibile presso l'Ufficio Legale .

Tale ufficio potrà fornirle tutte le spiegazioni di cui lei avesse bisogno riguardo l'esercizio dei suoi diritti; le richieste possono essere inoltrate per iscritto, corredate da un documento valido di riconoscimento, presso Ufficio Protocollo dell'A.O. " S. Maria" di Terni .

#### 9. Collaborazione

La protezione dei dati che la riguardano e il rispetto dei principi previsti dalla normativa, con particolare riferimento al principio di trasparenza, sono per noi valori di primaria importanza, le saremo grati se vorrà aiutarci segnalandoci eventuali incomprensioni del presente documento ovvero suggerendoci miglioramenti presso i riferimenti del titolare come sopra indicato.

Terni, il .....

Firma

All. n. 11 alla Delibera di indizione

**AZIENDA OSPEDALIERA "SANTA MARIA" DI TERNI**

**APPALTO per i "lavori di installazione (chiavi in mano) dell'impianto di depurazione delle acque di scarico reflue derivanti dal laboratorio di analisi per scarico in fognatura" e del connesso "servizio di manutenzione dello stesso impianto"**

**TRA**

**L'Azienda Ospedaliera S. Maria** con sede in Terni, Via Tristano di Joannuccio, n. 1 - codice fiscale 0067970553, nella persona del **Dott. ....**, nato a ..... il ....., che interviene al presente atto esclusivamente in nome, per conto e nell'interesse della Azienda Ospedaliera S. Maria, che rappresenta nella sua qualità di Commissario Straordinario, di seguito nel presente atto denominata semplicemente "Stazione appaltante";

**E**

**OPERATORE ECONOMICO.....**, in persona del legale rappresentante .....nato a ..... il ..... C.F. ...., con sede in ..... Via ....., P.IVA.....di seguito denominato semplicemente "Appaltatore".

**PREMESSO**

a) Che con Deliberazione del Commissario Straordinario n. ... del.....è stato approvato il progetto esecutivo relativo ai lavori di "*completamento del risanamento conservativo per la messa in sicurezza delle facciate degli edifici del complesso ospedaliero*" per l'importo complessivo di €. 600.000,00, compreso oneri e costi della sicurezza e costi della manodopera, di cui €. .... per lavori ed €. .... Per somme a disposizione, compresa IVA come per legge;

b) che con Deliberazione del Commissario Straordinario n. .... del ..... è stata indetta la procedura .....per l'appalto dei suddetti lavori da aggiudicarsi con il criterio dell'offerta economicamente più vantaggiosa, secondo il miglior rapporto qualità\prezzo ai sensi dell'art. 9, comma 3, lettera b-bis) del D.lgs. n. 50/2016;

c) che con successiva Deliberazione del Commissario Straordinario n..... del ....., in seguito a procedura aperta, sono stati approvati i relativi verbali di gara e disposta l'aggiudicazione definitiva dei lavori in questione a favore del soprannominato Appaltatore;

d) che il possesso dei requisiti dell'Appaltatore (ivi compresa la comunicazione Prefettura antimafia) è stato oggetto di verifica positiva, come risulta dal verbale redatto dal Responsabile del procedimento prot. n..... del ....., con la conseguente efficacia dell'aggiudicazione definitiva di cui alla precedente lettera c), ai sensi dell'articolo 32, comma 7, del decreto legislativo n. 50 del 2016;

### **TUTTO CIO' PREMESSO**

Le parti convengono e stipulano quanto segue:

#### **TITOLO I - DISPOSIZIONI GENERALI**

##### **Articolo 1. Oggetto del contratto**

1. La Stazione appaltante affida all'Appaltatore, che accetta senza riserva alcuna, la realizzazione dei lavori riguardanti il **lavori di installazione (chiavi in mano) dell'impianto di depurazione delle acque di scarico reflue derivanti dal laboratorio di analisi per scarico in fognatura** e del connesso **“servizio di manutenzione dello stesso impianto”**

L'Appaltatore si impegna ad eseguire i lavori alle condizioni previste dal Capitolato speciale d'appalto, dal presente contratto, dai documenti progettuali debitamente approvati dalla Stazione appaltante, nonché all'osservanza della disciplina di cui al decreto legislativo 19 aprile 2016, n.50 (nel seguito anche "Codice"), e, per quanto ancora vigente, al D.P.R. 5 ottobre 2010, n. 207 (nel seguito anche "Regolamento") e al D.M. 145/2000.

2. Ai fini dell'articolo 3, comma 5, della legge n 136 del 2010:

- a) il Codice identificativo della gara (CIG) relativo all'intervento è il seguente: .....
- b) il Codice unico di progetto (C.U.P.) relativo all'intervento è il seguente: .....

## **Articolo 2. Ammontare del contratto.**

1. L'importo contrattuale ammonta ad euro .....per lavori, (Euro.....), oltre IVA come per legge, di cui euro .....per lavori, al netto del ribasso offerto del .....%, euro ..... per oneri della sicurezza, euro ..... per costi della sicurezza ed euro ..... per costi della manodopera, queste ultime tre voci non soggette a ribasso.

2. Il contratto è stipulato interamente "a misura" ai sensi dell'articolo 43, comma 7, D.P.R. n. 207 del 2010; per cui l'importo contrattuale può variare, in aumento o in diminuzione, secondo la quantità effettiva della prestazione.

Riferimenti da riportare sulla fattura elettronica:

N. Ordine:

Codice IPA: UFTN8V

CIG:

C.U.P.:

**Articolo 3. Condizioni generali del contratto.**

1. I lavori sono concessi ed accettati sotto l'osservanza piena, assoluta, inderogabile e inscindibile delle norme, condizioni, patti, obblighi, oneri e modalità dedotti e risultanti dal capitolato speciale d'appalto, integrante il progetto, nonché delle previsioni degli elaborati grafici e della documentazione progettuale debitamente approvata dalla Stazione appaltante.

**Articolo 4. Domicilio e rappresentanza dell'appaltatore, direzione del cantiere.**

1. Ai sensi e per gli effetti dell'articolo 2 del capitolato generale d'appalto approvato con d.m. 19 aprile 2000, n. 145, l'Appaltatore elegge domicilio presso la Direzione Generale dell'Azienda Ospedaliera, in Terni, Via T. di Joannuccio n. 1 OPPURE presso la propria sede legale sita in Terni, Via.....

**TITOLO II - RAPPORTI TRA LE PARTI**

**Articolo 5. Termine per l'ultimazione dei lavori.**

1. Il tempo utile per ultimare tutti i lavori in questione è fissato in ..... (.....) giorni naturali e consecutivi, decorrenti dalla data del verbale di consegna dei lavori.

2. In caso di ritardo, verrà applicata la penale nella misura pari all'un per mille per ogni giorno di ritardo, come prevista dal Capitolato speciale d'appalto.

**Articolo 6. Oneri a carico dell'Appaltatore.**

1. Sono a carico dell'Appaltatore tutti gli oneri già previsti dal Capitolato speciale d'appalto, quelli a lui imposti dal D.Lgs. 50/2016, e, per quanto ancora vigenti, dal DPR 207/2010 e dal D.M. 145/2000.

2. Sono altresì a carico dell'Appaltatore gli oneri di cui al successivo articolo 17.

### **Articolo 7. Invariabilità del corrispettivo.**

Non è prevista alcuna revisione dei prezzi e non trova applicazione l'articolo 1664, primo comma, del codice civile.

### **Articolo 8. Disciplina economica del contratto.**

Per il corrispettivo di cui all'art. 2 del presente atto, troverà applicazione l'art. 35, comma 18, del D.Lgs. 50/2016, in ordine alla corresponsione di un'anticipazione pari al 20% del corrispondente importo contrattuale, secondo le modalità e tempi ivi previsti.

L'anticipazione sarà recuperata operando trattenute del 20% sulle successive rate di acconto.

Il pagamento degli acconti e del saldo saranno effettuati a favore dell'imprenditore costituito o di altra persona autorizzata ai sensi dell'art. 3 del Capitolato Generale di Appalto approvato con Decreto Ministero LL.PP. 19/4/2000 n. 145 e nel rispetto delle disposizioni sulla tracciabilità di cui all'art. 3 della Legge n. 136/2010 e s.m.i.

L'impresa avrà diritto al pagamento in acconto, in corso d'opera, ogni qualvolta il suo credito raggiunga la cifra di euro .....(euro ...../00), al netto del ribasso d'asta e delle prescritte ritenute e la maturazione dei pagamenti in acconto non deve superare i sei mesi dalla data del verbale di consegna dei lavori. I pagamenti in acconto non potranno comunque eccedere il 95% dell'importo contrattuale, fermo restando che il restante 5% sarà corrisposto in sede di liquidazione della rata di saldo.

Lo stato finale dei lavori, qualsiasi sia l'ammontare, verrà emesso dopo l'ultimazione dei lavori e la consegna delle certificazioni di qualità dei materiali.

Il conto finale sarà compilato dal Direttore dei Lavori entro 3 mesi dalla data di ultimazione dei lavori.

Il pagamento della rata di saldo verrà effettuato non oltre novanta giorni dall'emissione del certificato di regolare esecuzione e non costituisce presunzione di accettazione dell'opera, ai sensi dell'art. 1666, comma 2, del codice civile.

4. In ottemperanza all'articolo 3 della legge n. 136 del 2010:

- a) tutti i movimenti finanziari relativi all'intervento a favore dell'Appaltatore, dei subappaltatori, dei sub-contraenti, dei sub-fornitori o comunque di soggetti che eseguono lavori, forniscono beni o prestano servizi in relazione all'intervento, devono avvenire mediante bonifico bancario o postale, ovvero altro mezzo che sia ammesso dall'ordinamento giuridico quale idoneo alla tracciabilità, sui conti correnti dedicati – anche in via non esclusiva – alle commesse pubbliche;
- b) ogni pagamento deve riportare il CIG e il CUP di cui al precedente articolo 1, comma 2;
- c) devono comunque essere osservate le disposizioni di cui al predetto articolo 3 della legge n. 136 del 2010;
- d) la violazione delle prescrizioni di cui alle lettere a), b) e c) costituisce causa di risoluzione del presente contratto;
- e) le clausole di cui al presente comma devono essere obbligatoriamente riportate nei contratti sottoscritti con i subappaltatori e i subcontraenti della filiera delle imprese a qualsiasi titolo interessate all'intervento di cui al presente contratto; in assenza di tali clausole i predetti contratti sono nulli, senza necessità di alcuna declaratoria.

#### **Articolo 9. Regolare esecuzione**

Ai sensi dell'art. 102 del D.lgs n. 50/2016, il certificato di collaudo provvisorio è sostituito da quello di regolare esecuzione, il quale sarà emesso non oltre tre mesi dalla ultimazione dei lavori dal direttore dei lavori e confermato dal responsabile del procedimento.

#### **Articolo 10. Risoluzione del contratto.**

1. Oltre a quanto previsto dal Capitolato speciale d'appalto, la Stazione appaltante ha facoltà di risolvere il contratto mediante semplice lettera raccomandata con messa in mora di 15 giorni, senza necessità di ulteriori adempimenti, nei seguenti casi:

- a) frode nell'esecuzione dei lavori o altri casi di cui all'articolo 108 del D.Lgs. 50/2016;
- b) inadempimento alle disposizioni contrattuali o della direzione lavori circa i tempi di esecuzione;
- c) manifesta incapacità o inidoneità, nell'esecuzione dei lavori;
- d) inadempimento accertato alle norme di legge sulla prevenzione degli infortuni, la sicurezza sul lavoro e le assicurazioni obbligatorie del personale;
- e) sospensione dei lavori da parte dell'Appaltatore senza giustificato motivo;
- f) rallentamento dei lavori, senza giustificato motivo, in misura tale da pregiudicare la realizzazione dei lavori nei termini previsti dal contratto;
- g) subappalto non autorizzato, associazione in partecipazione, cessione anche parziale del contratto;
- h) non rispondenza dei beni forniti/lavori eseguiti alle specifiche di contratto e allo scopo dell'opera;
- i) proposta motivata del coordinatore per la sicurezza nella fase esecutiva ai sensi dell'articolo 92, comma 1, lettera e), del decreto legislativo 9 aprile 2008, n. 81;



- l) perdita, da parte dell'Appaltatore, dei requisiti per l'esecuzione dei lavori, quali il fallimento o la irrogazione di misure sanzionatorie o cautelari che inibiscono la capacità di contrattare con la pubblica amministrazione;
- m) la violazione degli obblighi derivanti dal Patto di integrità, nonché dal Codice Etico e di Comportamento Aziendale di cui al successivo art. 16;
- n) ogni altra causa prevista dal Capitolato speciale d'appalto.

2. La Stazione appaltante risolve il contratto in caso di decadenza dell'attestazione S.O.A. per aver prodotto falsa documentazione o dichiarazioni mendaci.

3. L'Appaltatore è sempre tenuto al risarcimento dei danni a lui imputabili.

#### **Articolo 11. Controversie.**

Si richiama quanto previsto dall'art. 5 del Capitolato speciale d'appalto.

### **TITOLO III - ADEMPIMENTI CONTRATTUALI SPECIALI**

#### **Articolo 12. Garanzia fideiussoria a titolo di garanzia definitiva.**

1. A garanzia degli impegni assunti con il presente contratto e negli atti da questo richiamati, il RTI aggiudicatario, in quanto costituito da microimprese ex art. 93, comma 7 del Codice, ha prestato apposita garanzia definitiva mediante fidejussione numero ..... in data .....rilasciata dalla Società....., con sede legale in....., Via .....n. ..., agenzia di .....

2. La garanzia è progressivamente svincolata a misura dell'avanzamento dell'esecuzione, nel limite massimo dell'80% dell'iniziale importo garantito.

3. La garanzia, per il rimanente ammontare del 20%, cessa di avere effetto ed è svincolata automaticamente all'emissione del certificato di collaudo provvisorio o del certificato di regolare esecuzione.

4. La garanzia deve essere integrata, nella misura legale di cui al combinato disposto dei commi 1 e 2, ogni volta che la Stazione appaltante abbia proceduto alla sua escussione, anche parziale, ai sensi del presente contratto.

5. Trova applicazione la disciplina al D.M. n. 31/2018.

### **Articolo 13. Obblighi assicurativi.**

1. Ai sensi dell'articolo 103, comma 7, del D.Lgs. 50/2016, l'Appaltatore assume la responsabilità per danni a persone e cose, sia per quanto riguarda i dipendenti e i materiali di sua proprietà, sia quelli che essa dovesse arrecare a terzi in conseguenza dell'esecuzione dei lavori e delle attività connesse, sollevando la Stazione appaltante da ogni responsabilità al riguardo.

2. L'Appaltatore ha stipulato a tale scopo assicurazioni vevoli sino alla data di emissione del certificato di collaudo provvisorio o del certificato di regolare esecuzione, con polizza numero ..... in data .....rilasciata dalla Società....., con sede legale in....., Via .....n. ..., agenzia di.....,come segue:

a) danni di esecuzione:

a1) danni alle opere eseguite: per un massimale di euro .....(euro.....);

b) per responsabilità civile verso terzi per un massimale di euro 500.000,00 (euro cinquecentomila/00) come previsto dall'art. 103, comma 7, del D.lgs n. 50/2016.

## **TITOLO IV - DISPOSIZIONI FINALI**

### **Articolo 14. Documenti che fanno parte del contratto.**

1. Costituiscono parte integrante del contratto ai sensi dell'art. 32, comma 14-bis del D.lgs n. 50/2016:

a) il Capitolato Speciale d'Appalto;

b) il computo metrico estimativo;

2. Fanno altresì parte del contratto, i seguenti documenti:

a) gli elaborati grafici progettuali e le relazioni approvate dalla Stazione appaltante;

b) l'elenco dei prezzi unitari;

c) i piani di sicurezza previsti di cui al D.lgs n. 81/2008;

d) il cronoprogramma;

e) le polizze di garanzia e assicurative di cui ai precedenti articoli 12 e 13.

f) le dichiarazioni di impegno prodotte dall'Appaltatore in sede di gara;

g) il Patto di integrità ed il Codice Etico e di Comportamento Aziendale.

#### **Articolo 15. Richiamo alle norme legislative e regolamentari.**

1. Si intendono espressamente richiamate le norme legislative e le altre disposizioni vigenti in materia ed, in particolare, il D.Lgs. 19 aprile 2016, n. 50, limitatamente agli articoli tuttora vigenti il D.P.R. 5 ottobre 2010, n. 207 e il D.M. 19 aprile 2000, n. 145, nonché le vigenti norme delle Leggi Regione Umbria in materia di appalti pubblici.

#### **Articolo 16. Codice Etico e di Comportamento Aziendale**

La Ditta aggiudicataria dovrà attenersi personalmente e tramite il personale preposto, agli obblighi di condotta, per quanto compatibili, previsti dal Codice che è pubblicato sul sito aziendale [www.aospterni.it](http://www.aospterni.it) e che il predetto affidatario dichiara di conoscere e accettare. La violazione degli obblighi derivante dal Codice, che causi un accertato danno economico e/o immagine all'Azienda Ospedaliera, comporterà la risoluzione del contratto/rapporto previa istruttoria e conclusione del procedimento in contraddittorio con l'Azienda Ospedaliera.

#### **Art. 17. Patto di Integrità**

Il mancato rispetto del Patto di Integrità dà luogo alla risoluzione del contratto, all'incameramento della cauzione, ed alle altre sanzioni previste nel Patto di Integrità aziendale, approvato con Deliberazione del Direttore Generale n. 66 del 29/01/2014. Inoltre, copia del Patto di Integrità, scaricabile dal sito aziendale all'indirizzo [www.aosp terni.it](http://www.aosp terni.it), deve essere debitamente firmato dal Legale Rappresentante del concorrente. In caso di ATI costituenda, il Patto di Integrità dovrà essere sottoscritto dal Rappresentante Legale di ciascuna Impresa partecipante dell'A.T.I. medesima.

**Articolo 18. Spese di contratto, imposte, tasse e trattamento fiscale.**

1. Tutte le spese del presente contratto, inerenti e conseguenti (imposte, tasse, diritti di segreteria ecc.) sono a totale carico dell'Appaltatore.
2. Sono altresì a carico dell'Appaltatore tutte le spese di bollo per gli atti occorrenti alla gestione dei lavori, dal giorno della consegna a quello di emissione del certificato di collaudo provvisorio o del certificato di regolare esecuzione.
3. Ai fini fiscali, si dichiara che i lavori di cui al presente contratto sono soggetti all'imposta sul valore aggiunto, per cui il presente contratto sarà sottoposto a registrazione solo in caso d'uso ai sensi dell'articolo 5, comma 2, del D.P.R. 26 aprile 1986, n. 131.
4. Il presente contratto viene regolarizzato ai fini dell'imposta di bollo mediante l'apposizione di numero ..... contrassegni telematici da Euro 16,00 ciascuno che vengono apposti sulla copia analogica del presente contratto conservato agli atti dell'Azienda Ospedaliera S. Maria di Terni OPPURE mediante modello F23 del..... dell'importo di € ..... conservato agli atti.
5. L'imposta sul valore aggiunto, alle aliquote di legge, è a carico della Stazione appaltante.

Il contratto si intende sottoscritto alla data in cui viene apposta l'ultima firma digitale, i cui effetti giuridici decorrono dalla data di comunicazione alla controparte a mezzo PEC dell'avvenuta sottoscrizione dello stesso.

Letto, approvato e sottoscritto.

Atto informatico ai sensi dell'art. 32, comma 14, del D.lgs n. 50/2016, redatto in modalità elettronica, sottoscritto dalle parti con firma digitale corrispondente a valida certificazione rilasciata da idoneo Ente Certificatore in conformità al disposto del D.Lgs. 7 marzo 2005, n. 82, come segue:

**L'Azienda Ospedaliera S. Maria di Terni**

**Dott. ....**

**L'Appaltatore**

**Sig. ....**



S.C. TECNICO PATRIMONIALE

**LAVORI DI INSTALLAZIONE DI UN  
IMPIANTO DI DEPURAZIONE DELLE  
ACQUE REFLUE DERIVANTI DAL  
LABORATORIO ANALISI PER SCARICO IN  
FOGNATURA**

**CAPITOLATO TECNICO**

## Sommario

1. DEFINIZIONI .....	3
2. OBIETTIVI DEL SERVIZIO.....	3
3. OGGETTO DEL SERVIZIO .....	3
3.1 FORNITURA IN OPERA IMPIANTO DI DEPURAZIONE.....	5
3.2 GESTIONE dell'IMPIANTO DI DEPURAZIONE .....	8
4. DURATA DELL'APPALTO.....	10
5. CONTROLLO DEL SERVIZIO .....	10
6. PENALI .....	11
7. CRITERIO DI AGGIUDICAZIONE .....	11

## 1. DEFINIZIONI

I termini che seguono, usati nel presente Capitolato Speciale, indicheranno rispettivamente:

**AZIENDA OSPEDALIERA DI TERNI:** Committente

**ASSUNTORE:** la Ditta, sia singola che Capogruppo di un raggruppamento di imprese, alla quale viene affidato l'oggetto d'appalto.

**RESPONSABILE DELL'ESECUZIONE DEL CONTRATTO:** il personale del Servizio Tecnico dell'Azienda Ospedaliera di Terni contraente incaricato a sorvegliare l'attuazione e lo svolgimento delle attività oggetto dell'appalto in conformità ai documenti contrattuali.

## 2. OBIETTIVI DEL SERVIZIO

- Abbattimento dei costi annuali di gestione dei reflui liquidi. Attualmente, le acque di scarico provenienti dal laboratorio Analisi, vengono gestite smaltite come Rifiuto Liquido con cadenza settimanale (circa 10.000 litri)

## 3. OGGETTO DEL SERVIZIO

L'appalto ha per oggetto:

- I LAVORI di 'installazione "chiavi in mano" di un impianto di depurazione delle acque di scarico provenienti dai macchinari utilizzati per il lavaggio delle provette dei prelievi ematici provenienti dal laboratorio d'analisi, comprensivo di tutte le opere civili accessorie al montaggio dell'impianto e all'allaccio alla fognatura.
- La gestione pluriennale ( 5 anni corrispondenti a 60 mesi ) e manutenzione omnicomprensiva di tutti i costi di gestione quali la fornitura dei prodotti chimici necessari per il funzionamento del depuratore, delle analisi periodiche per il controllo del processo e del rispetto dei limiti tabellari allo scarico in fognatura Tab.3 allegato 5 parte III del D.lgs. 152/06, di tutti i costi di raccolta, trasporto e smaltimento dei rifiuti prodotti dal processo di depurazione e dalla manutenzione.



## AMMONTARE DELL'APPALTO

L'importo a base d'asta dei lavori per l'installazione "chiavi in mano" del depuratore è pari a **150.000,00 € + iva di legge**, omnicomprensivo di tutte le opere civili e impiantistiche necessarie per l'adeguamento del locale tecnico e per l'allaccio alla fognatura esistente.

L'importo mensile a base d'asta per la gestione pluriennale e manutenzione omnicomprensiva di tutti i costi di gestione quali la fornitura dei prodotti chimici necessari per il funzionamento del depuratore, delle analisi periodiche per il controllo del processo e del rispetto dei limiti tabellari allo scarico in fognatura Tab.3 allegato 5 parte III del D.lgs. 152/06, di tutti i costi di raccolta, trasporto e smaltimento dei rifiuti prodotti dal processo di depurazione e dalla manutenzione, è pari a **3.000,00 € + iva di legge / mese x 60 mesi = 180.000,00 €**

A. LAVOR I B. SERVIZ I	A. Importo dei Lavori		€	€
	<b>A</b>	Importo dei lavori		
		(A.1) <b>INSTALLAZIONE CHIAVI IN MANO DEPURATORE CAT. OS22</b>	€ 150.000,00	
		DI CUI (A.2) <b>ONERI SICUREZZA NON SOGGETTI A RIBASSO</b>	€ 4.579,88	
		DI CUI (A.3) <b>IMPORTO MANODOPERA NON SOGGETTO A RIBASSO</b>	€ 15.000,00	
		<b>Importo Lavori non soggetto a ribasso (importo a base d'asta)</b>	€ 130.420,12	
		(A.4) <b>COSTI DELLA SICUREZZA</b>	€ 2.037,10	
		<b>Totale importo lavori (A.1) + (A.4)</b>	€ 152.037,10	<b>€ 152.037,10</b>
	<b>B</b>	Importo a base d'asta <b>SERVIZIO DI GESTIONE E MANUTENZIONE IMPIANTO PER 60 MESI ( 3000,00 € mese x 60 mesi)</b>		<b>€ 180.000,00</b>

C. I.V.A	D. I.V.A.			
	<b>D.1</b>	I.V.A. su Lavori	10%	15.203,71
	<b>D.2</b>	I.V.A. sul servizio di GESTIONE E MANUTENZIONE	22%	39.600,00
		<b>Totale IVA</b>		<b>54.803,71</b>

## **IMPORTO COMPLESSIVO:**

### 3.1 LAVORI DI INSTALLAZIONE DELL' IMPIANTO DI DEPURAZIONE

L'impianto di depurazione è finalizzato alla depurazione delle acque reflue provenienti dagli scarichi del Laboratorio Analisi e dovrà essere dimensionato sulla base della seguente caratterizzazione delle acque di scarico:

Le acque di scarico del laboratorio sono circa 10.000 litri a settimana:

1.40 m<sup>3</sup>/giorno

511 m<sup>3</sup>/anno

Tensioattivi in ingresso: Valore di riferimento 16.4 mg/l

Si riporta in allegato le analisi chimiche di caratterizzazione delle acque reflue.

Il processo depurativo dovrà essere di tipo "chimico-fisico" in discontinuo, basato sulle seguenti fasi di trattamento:

- Polmonazione ed equalizzazione
- Flocculazione chimica e decantazione
- Estrazione fanghi
- Vasca di polmonazione ed equalizzazione

La finalità è quella di prevedere una depurazione a portata costante, smorzando il carico idraulico relativo all'esercizio del laboratorio analisi, nonché conseguente alla manutenzione dell'impianto di depurazione o ad una sistemazione del processo depurativo.

Tale accumulo consente inoltre di equalizzare il carico inquinante proveniente dal laboratorio.

Flocculazione chimica e decantazione

Il processo di flocculazione avviene quando sostanze inquinanti colloidali o comunque non sedimentabili nello stato in cui originariamente si trovano, vengono trasformate in sostanze sedimentabili, ovvero in fiocchi di fango che, in una successiva fase di sedimentazione possono essere agevolmente raccolti sul fondo del comparto di sedimentazione.

La reazione si effettua tramite l'aggiunta di opportuni prodotti chimici tramite i quali si verifica la destabilizzazione delle particelle inquinanti.

A tale scopo si prevede l'introduzione dei chemicals:

*Il Policloruro di Alluminio*, con la sua idrolisi a idrossido, permette una notevole chiarificazione della massa liquida, con relativo adsorbimento dei colloidali dispersi.

*La Soda Caustica* completa la reazione facendo precipitare stechiometricamente diversi parametri;

L'*Adsorbente* permette l'eliminazione delle molecole organiche ad alto peso molecolare, come i grassi e in parte i tensioattivi.

Un *Coagulante* a base poliacrilamidica facilita la coagulazione dei precipitati precedentemente formati, migliorando la chiarificazione dell'effluente, a causa dell'emissione di cariche elettriche che vanno a neutralizzare quelle distribuite intorno alle particelle colloidali disperse nella miscela acqua-fango.

Questa reazione permette inoltre un notevole ispessimento del fango, che avvantaggia sia la decantazione, per il miglior distacco dell'acqua, che lo smaltimento del medesimo.

#### Estrazione fanghi

I fanghi prodotti dal processo chimico fisico verranno estratti dal sedimentatore ed inviati in un sacco drenante per la riduzione del contenuto di acqua facilitandone lo smaltimento successivo.

#### SCHEMA DEL PROCESSO

Accumulo delle acque di scarico mediante 1 o 2 delle cisterne esistenti;

Invio, tramite pompa, delle acque, nel comparto di sedimentazione

Dosaggio dei reattivi, mediante pompe dosatrici del tipo a membrana dotate di temporizzatore, rispettando il seguente ordine:

Policloruro di alluminio

Soda Caustica (fino al valore di pH ritenuto ottimale, misurato mediante apposita sonda pH)

Carbone attivo in Soluzione (*Adsorbente*)

Polielettrolita (*Coagulante*)

Con l'ausilio di un mixer e di un temporizzatore si favorisce l'adsorbimento e successivamente la sedimentazione

Scarico dei fanghi con temporizzatore e lo svuotamento dell'acqua depurata che per caduta viene scaricata in pubblica fognatura.

L'impianto dovrà essere installato compatibilmente con le dimensioni del locale tecnico che si riportano di seguito:

Lunghezza: 5,60 m

Larghezza: 2,80 m

Altezza: 3 m

Porta accesso: larghezza 1,45m – altezza 2,00 m



Foto 1. - Locale Tecnico





Foto 2 e 3 - Pozzetto di raccolta acque di scarico in pubblica fognatura

### **Oneri a carico dell'Assuntore**

*L'Assuntore esegue l'installazione dell'impianto e tutti i lavori correlati, sotto la propria ed esclusiva responsabilità, onnicomprensiva della fornitura dell'impianto, del montaggio, dei lavori edili ed impiantistici correlati all'installazione "chiavi in mano" del depuratore.*

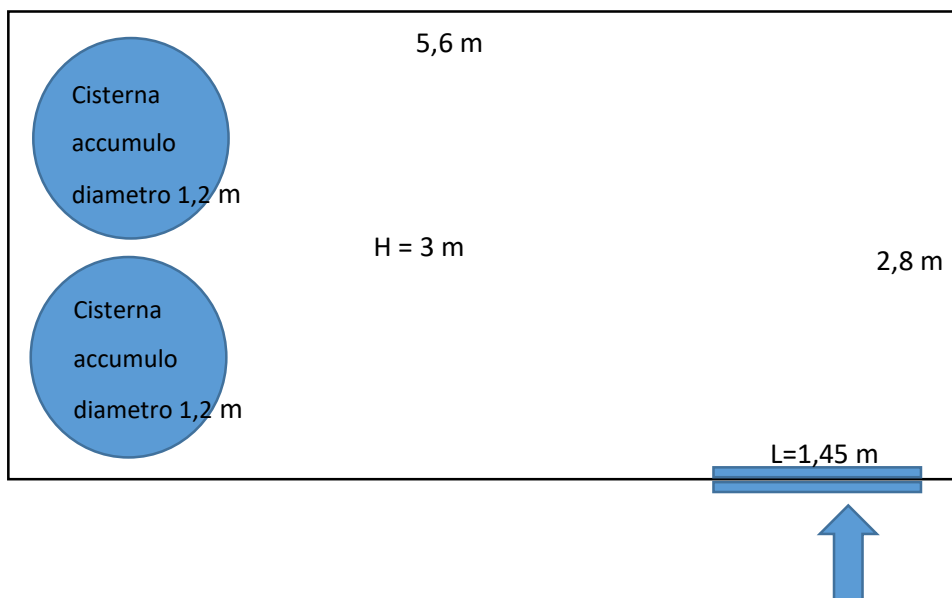
Si intendono comprese:

- 1 L'istituzione del cantiere di lavoro con tutti gli attrezzi, le macchine, i materiali e il personale occorrente, con l'osservanza delle vigenti norme in materia di sicurezza sul lavoro e della salvaguardia dell'ambiente
- 2 Le spese per l'adozione di tutti i provvedimenti e di tutte le cautele necessarie a garantire lo svolgimento del lavoro, al fine di garantire l'incolumità degli operai e delle persone addette.
- 3 L'installazione e l'organizzazione di quelle strutture, ritenute necessarie per la manutenzione ordinaria.

L'installazione "chiavi in mano" dell'impianto, dovrà avvenire **entro 120 giorni naturali** e consecutivi a decorrere dalla data di stipula del contratto.

### 3.2 GESTIONE dell'IMPIANTO DI DEPURAZIONE

Per GESTIONE si intende la conduzione in termini di reportistica, l'ESERCIZIO, la MANUTENZIONE, l'organizzazione del personale e tutti gli aspetti contrattualistici ed economici verso l'Azienda Ospedaliera.

La finalità dell'esercizio è il mantenimento in funzione dell'impianto, garantendo la sorveglianza e tutte le attività necessarie al corretto funzionamento del depuratore funzionali al rispetto dei limiti di legge per lo scarico in fognatura Tab.3 allegato 5 parte III del D.lgs. 152/06, che dovrà essere accertato mediante Analisi periodiche, come di seguito descritto:

**Analisi periodiche:** attività di campionamento e analisi delle acque per il controllo del processo e del rispetto dei limiti di legge per lo scarico in fognatura secondo i parametri di cui alla Tab.3 allegato 5 parte III del D.lgs. 152/06, a cura di laboratorio accreditato.

**Numero Minimo Analisi Periodiche:** Dovranno essere eseguite almeno n.4 analisi all'anno (ogni trimestre) di cui n.1 analisi completa di tutti i parametri di cui alla Tab. 3 allegato 5 parte III del D.lgs. 152/06 e n.3 analisi con i soli parametri analitici ritenuti più critici (es. Tensioattivi, COD, ecc..) in accordo con il Committente.

## MANUTENZIONE

Per MANUTENZIONE si intende l'attività che permetterà il continuo e corretto funzionamento del depuratore, garantendo le performance programmando gli interventi manutentivi senza inficiare con tale attività i momenti critici di funzionamento.

Tipologie di manutenzione:

- **Manutenzione Routinaria:** attività minute, consistenti in pulizie, controlli, sostituzione chemicals, ecc...
- **Manutenzione Programmata:** attività per cui occorrono dei Ricambi da sostituire, smontaggi importanti parziali, potenziali fermi impianto da concordare, il tutto secondo un programma pluriennale definito

## ❖ PERSONALE

All'inizio della gestione l'Assuntore deve notificare per iscritto:

- nominativo e recapito telefonico della o delle persone responsabili della gestione e manutenzione, dei loro eventuali sostituti;

L'Assuntore è obbligato ad osservare e far osservare dai propri dipendenti le prescrizioni ricevute, sia verbali che scritte e deve garantire la presenza del personale tecnico idoneo, ovvero con inquadramento contrattuale adeguato alle attività richieste e con 80% del personale con esperienza minima di 3 anni nel settore.

L'assuntore non potrà utilizzare personale dipendente dell'Azienda Ospedaliera di Terni contraente se non espressamente autorizzato.

L'Azienda Ospedaliera di Terni contraente si riserva la facoltà di chiedere la sostituzione di personale non gradito dipendente dell'Assuntore.

L'Assuntore deve sempre garantire il funzionamento del depuratore trattandosi di servizio non interrompibile.

#### 4. DURATA DELL'APPALTO

Fornitura e montaggio impianto + gestione/manutenzione per una durata di 60 mesi (5 anni) rinnovabile per ulteriori 3 a discrezione del Committente alle medesime condizioni contrattuali.

#### 5. CONTROLLO DEL SERVIZIO

Il Gestore del contratto dovrà redigere un report / rapporto di lavoro per ogni intervento o ispezione eseguita, indicando l'attività svolta specificando le condizioni di funzionalità dell'impianto.

##### **Responsabilità dell'Assuntore**

L'Assuntore esegue l'installazione dell'impianto e tutti i lavori correlati, sotto la propria ed esclusiva responsabilità, assumendone tutte le conseguenze nei confronti dell'Azienda Ospedaliera di Terni contraente e di terzi.

L'Assuntore è obbligato ad adottare, nell'esecuzione di tutte le attività ogni procedimento ed ogni cautela necessari a garantire la vita e l'incolumità degli operai, delle persone addetti ai lavori stessi e dei terzi, nonché ad evitare qualsiasi danno agli impianti, a beni pubblici o privati.

Ogni responsabilità per danni derivanti dall'esercizio e dalla manutenzione degli impianti, a persone o a cose di proprietà dell'Amministrazione o di terzi, rimane a carico esclusivo dell'Appaltatore.

Verificandosi guasti di qualsiasi natura, tali da creare disservizi all'attività sanitaria, anche se dovuti a cause non imputabili all'Assuntore, è obbligo dello stesso di provvedere immediatamente alle necessarie riparazioni o sostituzioni di parti su ordine dell'Amministrazione. Nei casi urgenti vi deve provvedere di sua iniziativa, qualora il guasto possa pregiudicare la continuità del servizio, previo contemporaneo avviso all'Amministrazione stessa.

Nel caso di impianti o parti di essi a diretta e unica responsabilità e gestione dell'Assuntore è fatta salva la facoltà della Assuntore di chiedere il rimborso della spesa nei casi in cui possa dimostrare che la responsabilità è a carico di terzi.

Nel caso di altri impianti o parti di essi, l'Assuntore chiederà il rimborso della spesa all'Azienda Sanitarie contraente.

##### **Fornitura di prodotti, ricambi, materiali in genere**

L'Assuntore dovrà provvedere alla fornitura di tutti i "chemicals" e/o altri prodotti necessari al funzionamento dell'impianto di depurazione in piena efficienza, nonché ogni pezzo di ricambio e/o accessorio di ogni genere necessario al corretto funzionamento del depuratore .

#### ❖ *PRONTO INTERVENTO E REPERIBILITA'*

Per tutti i servizi di gestione e conduzione di cui al presente articolo ed in generale per tutte le richieste di intervento di urgenza, a insindacabile giudizio dell'Amministrazione, di cui al presente contratto, l'Assuntore deve prevedere l'espletamento di un servizio di pronto intervento in grado di intervenire entro e non oltre 1 ora dall'inoltro della richiesta telefonica anche in caso di guasti che si dovessero verificare nei giorni festivi e negli orari notturni tali da determinare disservizi e mancato rispetto dei limiti di legge allo scarico in fognatura. Eventuali danni o oneri aggiuntivi causati dal mancato tempestivo intervento, saranno interamente addebitati all'Assuntore.

Il **servizio di pronto intervento** e di reperibilità dovrà essere garantito h24 365 giorni all'anno con arrivo entro e non oltre i 90 minuti dalla ricezione della chiamata.

#### ❖ *SICUREZZA SUL LAVORO e TUTELA AMBIENTALE*

Il datore di lavoro dell'appaltatore dovrà garantire l'applicazione integrale dei dettami del D.Lgs. 81/08 nonché delle norme in materia ambientale, per tutte le attività che verranno svolte presso l'azienda Ospedaliera.

In particolare si impegna a cooperare per l'applicazione delle norme generali e particolari che regolano l'installazione e la manutenzione dell'impianto di depurazione anche in relazione ai Rischi Interferenti in conformità alle disposizioni dell'art. 26 del D.Lgs. 9 aprile 2008, n. 81 .

## 6. PENALI

La penalità per il ritardo nell'installazione dell'impianto "chiavi in mano 2 e funzionante è pari a 100,00 € per ogni giorno di ritardo rispetto ai tempi contrattuali.

Per i periodi temporali accertati di mancato rispetto dei limiti di legge allo scarico in pubblica fognatura, verrà applicata una penale giornaliera pari a 500 € per le giornate in cui non si è conformi, oltre al rimborso di eventuali sanzioni pecuniarie impartite all'azienda in caso mancato rispetto dei limiti allo scarico, secondo quanto previsto dal d.lgs. 152/06.

## 7. CRITERIO DI AGGIUDICAZIONE

L'appalto è aggiudicato in base al criterio dell'offerta economicamente più vantaggiosa individuata sulla base del miglior rapporto qualità/prezzo ai sensi del d.lgs. 50/2016.

La valutazione dell'offerta tecnica e dell'offerta economica sarà effettuata in base ai seguenti punteggi:

**OFFERTA TECNICA : PUNTEGGIO MAX 70 PUNTI**



**OFFERTA ECONOMICA: PUNTEGGIO MAX 30****TOTALE: 100 PUNTI****VALUTAZIONE OFFERTA TECNICA**

## PARAMETRI VALUTAZIONE

Le offerte presentate saranno valutate per un Punteggio TECNICO (PT) massimo pari a **70 PUNTI** così suddivisi:

PARAMETRO	PUNTI
Relazione tecnica dettagliata corredata da schema tecnico con la descrizione puntuale del processo di depurazione e delle caratteristiche dell'impianto proposto	10
Relazione tecnica dettagliata delle modalità proposte per il servizio di gestione conduzione e manutenzione dell'impianto "full service" e "full risk"	10
Documentazione tecnica comprovante l'avvenuta installazione di impianti chimico fisici analoghi a quanto proposto corredata di elementi utili a valutare l'abbattimento delle principali sostanze inquinanti in particolare per i Tensioattivi Totali	10
Minor tempo di consegna dell'impianto e relativa installazione "chiavi in mano" a far data dalla firma del contratto	10
Dotazione di strumentazione di telecontrollo / segnalazione anomalie ovvero controllo da remoto	10
Minor tempo di arrivo per il servizio di pronto intervento e reperibilità	10
Dotazione di strumentazione aggiuntive oltre a quanto contenuto nel capitolato	5
Dotazione di servizi aggiuntivi oltre a quanto contenuto nel capitolato	5
<b>TOTALE PT</b>	<b>70</b>

## PARAMETRI VALUTAZIONE

Relativamente ai parametri di giudizio sopra riportati, l'attribuzione dei singoli punteggi avverrà applicando i seguenti coefficienti di valutazione:

Giudizio	Coefficiente di valutazione
scarso	0.00
mediocre	0,20
sufficiente	0,40
discreto	0,65
buono	0,85
ottimo	1,00

## **VALUTAZIONE OFFERTA ECONOMICA**

### **PARAMETRI VALORIZZAZIONE ECONOMICA**

Le offerte presentate saranno valutate per un Punteggio Economico (PE) massimo pari a **30 PUNTI**.

Il Punteggio Economico (PE) sarà attribuito sulla base della % di ribasso offerta rispetto all'importo complessivo a base d'asta.

Al concorrente il cui sconto risulta più alto tra quelli offerti, sarà attribuito il punteggio massimo di 30 punti.

Agli altri concorrenti sarà attribuito un punteggio inversamente proporzionale secondo la seguente formula:

$$30 \times (\text{sconto percentuale altro concorrente}) / (\text{sconto percentuale più alto})$$

### **VALUTAZIONE OFFERTA COMPLESSIVA**

La migliore offerta verrà individuata a favore della ditta che avrà conseguito il punteggio complessivo risultante dalla somma del punteggio tecnico e del punteggio economico.

Nel caso di parità di punteggio complessivo le ditte saranno inviate a rimettere una nuova offerta da presentare entro un termine perentorio di scadenza. Nel caso rimanga una situazione di parità ulteriore, si procederà all'aggiudicazione mediante sorteggio.

### **ALLEGATI:**

- CERTIFICATI ANALITICI ACQUE REFLUE

**AZIENDA OSPEDALIERA DI TERNI**  
**SC TECNICO PATRIMONIALE**

pag. 1

# **COMPUTO METRICO**

**OGGETTO:** : PROGETTO DEFINITIVO PER I LAVORI DI INSTALLAZIONE DI UN IMPIANTO DI DEPURAZIONE DELLE ACQUE REFLUE DERIVANTI DAL LABORATORIO ANALISI PER SCARICO IN FOGNATURA

**COMMITTENTE:** AZIENDA OSPEDALIERA DI TERNI

Data, 21/04/2023

**IL TECNICO**

Num.Ord. TARIFFA	DESIGNAZIONE DEI LAVORI	DIMENSIONI				Quantità	IMPORTI	
		par.ug.	lung.	larg.	H/peso		unitario	TOTALE
	<b>RI PORT O</b>							
	<b><u>LAVORI A MISURA</u></b>							
1 NP1	Installazione "chiavi in mano" di un impianto di depurazione delle acque di scarico tipo "chimico-fisico" in discontinuo, basato sulle seguenti fasi di trattamento:• Polmonazione ... O FINITO E INSTALLATO CHIAVI IN MANO ( MONTAGGIO E COLLEGAMENTI ELETTRICI E IDRAULICI) AD ESCLUSIONE DELLE OPERE CIVILI					1,00		
	SOMMANO a corpo					1,00	135'000,00	135'000,00
2 NP2	OPERE CIVILI OMNICOMPRESIVE DI ADEGUAMENTO DEL LOCALE TECNICO E DI ALLACCIO ALLA FOGNATURA COMPRESA LA FORNITURA E POSA IN OPERA DI POZZETTI E MATERIALI VARI NECESSARI A DARE L'OPERA FINITA FINALIZZATA ALL'INSTALLAZIONE DEL DEPURATORE.					1,00		
	SOMMANO a corpo					1,00	15'000,00	15'000,00
3 S1.03.0070.0 01	BAGNO CHIMICO PORTATILE. Costo di utilizzo, per la salute e l'igiene dei lavoratori, di bagno chimico portatile costruito in polietilene ad alta densità, privo di parti significati ... ne di garantire la salute e l'igiene dei lavoratori. Bagno chimico portatile senza lavabo, per il primo mese o frazione.					1,00		
	SOMMANO mese					1,00	185,00	185,00
4 S1.04.0012	RECINZIONE MODULARE DA CANTIERE. Costo di utilizzo per la sicurezza dei lavoratori di recinzione modulare per cantiere, realizzata in rete elettrosaldata a maglia rettangolare con ... ni pannello di lunghezza 3,50 m e altezza 2 m per la durata dei lavori o delle fasi lavorative per il quale è impiegato.	4,00			30,000	120,00		
	SOMMANO cad					120,00	10,90	1'308,00
5 S4.01.0090.0 01	CARTELLONISTICA CON INDICAZIONI STANDARDIZZATE DI SEGNALI DI INFORMAZIONE, ANTINCENDIO, SICUREZZA, PERICOLO, DIVIETO, OBBLIGO.Costo di utilizzo, per la sicurezza dei lavoratori, di ... ata della fase di lavoro, al fine di garantire la sicurezza dei lavoratori. Cartello L x H = cm 10,00 x 10,00 - d = m 4.	1,00			30,000	30,00		
	SOMMANO cad					30,00	0,46	13,80
6 S1.01.0090.0 01	TRABATTELLO IN METALLO.Costo di utilizzo, per la sicurezza e la salute dei lavoratori, di trabattello professionale metallico ad elementi innestabili, con piani di lavoro e scale i ... omprese 2 persone. Altezza del piano di lavoro circa m 2.Misurato cadauno posto in opera, per il primo giorno di lavoro.					1,00		
	SOMMANO cad/giorno					1,00	66,60	66,60
7 S1.01.0090.0 02	TRABATTELLO IN METALLO.Costo di utilizzo, per la sicurezza e la salute dei lavoratori, di trabattello professionale metallico ad elementi innestabili, con piani di lavoro e scale i ... e. Altezza del piano di lavoro circa m 2.Misurato cadauno posto in opera, per ogni giorno di lavoro successivo al primo.							
	<b>A RI PORT ARE</b>							151'573,40







**AZIENDA OSPEDALIERA DI TERNI**  
**SC TECNICO PATRIMONIALE**

pag. 1

# **ELENCO PREZZI**

**OGGETTO:** : PROGETTO DEFINITIVO PER I LAVORI DI INSTALLAZIONE DI UN IMPIANTO DI DEPURAZIONE DELLE ACQUE REFLUE DERIVANTI DAL LABORATORIO ANALISI PER SCARICO IN FOGNATURA

**COMMITTENTE:** AZIENDA OSPEDALIERA DI TERNI

Data, 21/04/2023

**IL TECNICO**



Num.Ord. TARIFFA	DESCRIZIONE DELL'ARTICOLO	unità di misura	PREZZO UNITARIO
Nr. 1 NP1	<p>Installazione “chiavi in mano” di un impianto di depurazione delle acque di scarico tipo “chimico-fisico” in discontinuo, basato sulle seguenti fasi di trattamento:• Polmonazione ed equalizzazione• Flocculazione chimica e decantazione• Estrazione fanghi• Vasca di polmonazione ed equalizzazioneFlocculazione chimica e decantazione Il processo di flocculazione avviene quando sostanze inquinanti colloidali o comunque non sedimentabili nello stato in cui originariamente si trovano, vengono trasformate in sostanze sedimentabili, ovvero in fiocchi di fango che, in una successiva fase di sedimentazione possono essere agevolmente raccolti sul fondo del comparto di sedimentazione.La reazione si effettua tramite l’aggiunta di opportuni prodotti chimici tramite i quali si verifica la destabilizzazione delle particelle inquinanti.A tale scopo si prevede l’introduzione dei chemicals:Il Policloruro di Alluminio, con la sua idrolisi a idrossido, permette una notevole chiarificazione della massa liquida, con relativo adsorbimento dei colloidi dispersi.La Soda Caustica completa la reazione facendo precipitare stechiometricamente diversi parametri;L’Adsorbente permette l’eliminazione delle molecole organiche ad alto peso molecolare, come i grassi e in parte i tensioattivi.Un Coagulante a base poliacrilamidica facilita la coagulazione dei precipitati precedentemente formati, migliorando la chiarificazione dell’effluente, a causa dell’emissione di cariche elettriche che vanno a neutralizzare quelle distribuite intorno alle particelle colloidali disperse nella miscela acqua-fango.Questa reazione permette inoltre un notevole ispessimento del fango, che avvantaggia sia la decantazione, per il miglior distacco dell’acqua, che lo smaltimento del medesimo.Estrazione fanghiI fanghi prodotti dal processo chimico fisico verranno estratti dal sedimentatore ed inviati in un sacco drenante per la riduzione del contenuto di acqua facilitandone lo smaltimento successivo.E’ COMPRESO QUANTO ALTRO NECESSARIO A DARE I LAVORO FINITO E INSTALLATO CHIAVI IN MANO ( MONTAGGIO E COLLEGAMENTI ELETTRICI E IDRAULICI) AD ESCLUSIONE DELLE OPERE CIVILI</p> <p><b>euro (centotrentacinquemila/00)</b></p>	a corpo	135’000,00
Nr. 2 NP2	<p>OPERE CIVILI OMNICOMPRESIVE DI ADEGUAMENTO DEL LOCALE TECNICO E DI ALLACCIO ALLA FOGNATURA COMPRESA LA FORNITURA E POSA IN OPERA DI POZZETTI E MATERIALI VARI NECESSARI A DARE L’OPERA FINITA FINALIZZATA ALL’INSTALLAZIONE DEL DEPURATORE.</p> <p><b>euro (quindicimila/00)</b></p>	a corpo	15’000,00
Nr. 3 S1.01.0090.0 01	<p>TRABATTELO IN METALLO.Costo di utilizzo, per la sicurezza e la salute dei lavoratori, di trabattello professionale metallico ad elementi innestabili, con piani di lavoro e scale in alluminio per salita interna, regolabile per altezza variabile, con o senza ruote, fornito e posto in opera. Sono compresi: l’uso per la durata della fase di lavoro che lo richiede al fine di garantire la sicurezza dei lavoratori; il montaggio e lo smontaggio anche quando, per motivi legati alla sicurezza dei lavoratori, queste azioni vengono ripetute più volte durante l’esecuzione della fase; il documento che indica le caratteristiche tecniche e le istruzioni per l’uso e la manutenzione; l’accatastamento e l’allontanamento a fine opera. Gli apprestamenti sono e restano di proprietà dell’impresa. Dimensioni di riferimento approssimative: profondità m 0,90; larghezza circa m 2,00; fino alla altezza di circa m 7,50. E’ inoltre compreso quanto altro occorre per l’utilizzo temporaneo del trabattello. Altezza del piano di lavoro circa m2 .Misurato cadauno posto in opera, per il primo giorno di lavoro Fornitura per uso all’esterno. Portata kg 350 comprese 2 persone. Altezza del piano di lavoro circa m 2.Misurato cadauno posto in opera, per il primo giorno di lavoro.</p> <p><b>euro (sessantasei/60)</b></p>	cad/ giorno	66,60
Nr. 4 S1.01.0090.0 02	<p>idem c.s. ...opera, per ogni giorno di lavoro successivo al primo.</p> <p><b>euro (sette/30)</b></p>	cad/ giorno	7,30
Nr. 5 S1.03.0010.0 01	<p>NUCLEO ABITATIVO PER SERVIZI DI CANTIERE.Costo di utilizzo, per la sicurezza, la salute e l’igiene dei lavoratori, di prefabbricato monoblocco ad uso ufficio, spogliatoio e servizi di cantiere. Caratteristiche: Struttura di acciaio, parete perimetrale realizzata con pannello sandwich, dello spessore minimo di mm 40, composto da lamiera preverniciata esterna ed interna e coibentazione di poliuretano espanso autoestingente, divisioni interne realizzate come le perimetrali, pareti pavimento realizzato con pannelli in agglomerato di legno truciolare idrofuogo di spessore mm 19, piano di calpestio in piastrelle di PVC, classe 1 di reazione al fuoco, copertura realizzata con lamiera zincata con calatoi a scomparsa nei quattro angoli, serramenti in alluminio preverniciato, vetri semidoppi, porta d’ingresso completa di maniglie e/o maniglione antipanico, impianto elettrico a norma di legge da certificare. Sono compresi: l’uso per la durata delle fasi di lavoro che lo richiedono al fine di garantire la sicurezza e l’igiene dei lavoratori; il montaggio e lo smontaggio anche quando, per motivi legati alla sicurezza dei lavoratori, queste azioni vengono ripetute più volte durante il corso dei lavori a seguito della evoluzione dei medesimi; il documento che indica le istruzioni per l’uso e la manutenzione; i controlli periodici e il registro di manutenzione programmata; il trasporto presso il cantiere; la preparazione della base di appoggio; i collegamenti necessari (elettricità, impianto di terra acqua, gas, ecc quando previsti); l’uso dell’autogrù per la movimentazione e la collocazione nell’area predefinita e per l’allontanamento a fine opera. Dimensioni esterne massime m 2,40 x 6,40 x 2,45 circa (modello base). Arredamento minimo: armadi, tavoli e sedie. Il nucleo abitativo ed i relativi accessori sono e restano di proprietà dell’impresa. E’ inoltre compreso quanto altro occorre per l’utilizzo del prefabbricato monoblocco. Misurato al mese o frazione di mese per assicurare la corretta organizzazione del cantiere anche al fine di garantire la sicurezza, la salute e l’igiene dei lavoratori. Nucleo abitativo per servizi di cantiere, per il primo mese o frazione.</p> <p><b>euro (duecentocinquanta/00)</b></p>	mese	252,00
Nr. 6 S1.03.0030.0 02	<p>NUCLEO ABITATIVO PER SERVIZI DI CANTIERE.Costo di utilizzo, per la sicurezza, la salute e l’igiene dei lavoratori, di prefabbricato monoblocco ad uso ufficio, spogliatoio e servizi di cantiere. Caratteristiche: Struttura di acciaio, parete perimetrale realizzata con pannello sandwich, dello spessore minimo di mm 40, composto da lamiera preverniciata esterna ed interna e coibentazione di poliuretano espanso autoestingente, divisioni interne realizzate come le perimetrali, pareti pavimento realizzato con pannelli in agglomerato di legno truciolare idrofuogo di spessore mm. 19, piano di calpestio in piastrelle di PVC, classe 1 di reazione al fuoco, copertura realizzata con lamiera zincata con calatoi a scomparsa nei quattro angoli, serramenti in alluminio preverniciato, vetri semidoppi, porta d’ingresso completa di maniglie e/o maniglione antipanico, impianto elettrico a norma di legge da certificare. Sono compresi: l’uso per la durata delle fasi di lavoro che lo richiedono al fine di garantire la sicurezza e l’igiene dei lavoratori; il montaggio e lo smontaggio anche quando, per motivi legati alla sicurezza dei lavoratori, queste azioni vengono ripetute più volte durante il corso dei lavori a seguito della evoluzione dei medesimi; il documento che indica le istruzioni per l’uso e la manutenzione; i controlli periodici e il registro di manutenzione programmata; il trasporto presso il cantiere; la preparazione della base di appoggio; i collegamenti necessari (elettricità, impianto di terra acqua, gas, ecc quando previsti); l’uso dell’autogrù per la movimentazione e la collocazione nell’area predefinita e per l’allontanamento a fine opera. Dimensioni esterne massime m 2,40 x 5,00 x 2,50 circa (modello</p>		



**A - IMPORTO LAVORAZIONI**

A - TOTALE €	A.1 - materiali, noli, utile d'impresa	A.2 - manodopera lavorazioni €	A.3 - spese generali
€ 150.000,00		€ 15.000,00	€ 22.500,00

**B - COSTI SICUREZZA** (all. XV D.Lgs. N. 81/08)

B - TOTALE €	Totale costo min. manodopera €
€ 2.037,00	€ 60,00

**A.3.1 - ONERI SICUREZZA**

A - Importo Lavori	A.3 - SG Spese Generali	T1 %	T2 %	T3 %	T4 %	Psg	A.3.1 - Oneri
€ 150.000,00	€ 22.500,00	17,70%	5,00%	10,00%	0,00%	20,36%	€ 4.579,88

**QUADRO ECONOMICO**

L.R. 3/10 art. 23

<b>A</b>	Importo lavori al lordo degli oneri e del costo manodopera	€ 150.000,00
<b>A.2</b>	Importo manodopera	€ 15.000,00
<b>A.3.1</b>	Importo degli oneri	€ 4.579,88
<b>A.1+A.3.2</b>	Importo lavori al netto di oneri e manodopera	€ 130.420,13
	Ribasso 0%	€ -
	Importo lavori al netto di oneri e manodopera ribassato	€ 130.420,13
<b>A.2</b>	Importo manodopera <i>(al lordo del ribasso)</i>	€ 15.000,00
<b>A.3.1</b>	Importo degli oneri <i>(al lordo del ribasso)</i>	€ 4.579,88
<b>B</b>	Costi sicurezza <i>(al lordo del ribasso)</i>	€ 2.037,00
	<b>Importo di contratto</b>	<b>€ 152.037,00</b>

**Costo della manodopera x notifica preliminare**

Costo minimo manodopera lavorazioni	€ 15.000,00
Costo minimo manodopera sicurezza	€ 60,00
Costo manodopera totale	€ 15.060,00

**Percentuale minima di manodopera x DURC**

<b>Manodopera % =</b>	€ 15.060,00	=	<b>9,91%</b>
	€ 152.037,00		

**Fase di sperimentazione**

<b>Tolleranza max. ammissibile</b>	= 25% x 9,91%	=	<b>2,48%</b>
------------------------------------	---------------	---	--------------

<b>Soglia minima =</b>	Man % - (25% x Man %)	9,91%	-	2,48%	-	<b>7,43%</b>
------------------------	-----------------------	-------	---	-------	---	--------------



**AZIENDA OSPEDALIERA  
"SANTA MARIA"  
DI TERNI**

### SCHEMA QUADRO ECONOMICO DI SPESA

OGGETTO: LAVORI DI INSTALLAZIONE DI UN IMPIANTO DI DEPURAZIONE DELLE ACQUE REFLUE DERIVANTI DAL LABORATORIO ANALISI PER SCARICO IN FOGNATURA

		A. Importo dei Lavori	€	€
A. LAVORI B. SERVIZI	A	Importo dei lavori		
		( A.1) <b>INSTALLAZIONE CHIAVI IN MANO DEPURATORE CAT. OS22</b>	€ 150.000,00	
		DI CUI (A.2) <b>ONERI SICUREZZA NON SOGGETTI A RIBASSO</b>	€ 4.579,88	
		DI CUI (A.3) <b>IMPORTO MANODOPERA NON SOGGETTO A RIBASSO</b>	€ 15.000,00	
		<b>Importo Lavori non soggetto a ribasso (importo a base d'asta)</b>	€ 130.420,12	
		<b>(A.4) COSTI DELLA SICUREZZA</b>	€ 2.037,10	
	<b>Totale importo lavori ( A.1) + (A.4)</b>	€ 152.037,10	€ 152.037,10	
B	Importo a base d'asta <b>SERVIZIO DI GESTIONE E MANUTENZIONE IMPIANTO PER 60 MESI ( 3000,00 € mese x 60 mesi)</b>		€ 180.000,00	
C. SOMME A DISPOSIZIONE DELL'AMMINISTRAZIONE	<b>C. Somme a disposizione dell'Amministrazione</b>		€	€
	C.1	Lavori in economia, previsti in progetto ed esclusi dall'appalto		€ 0,00
	C.2	Rilievi, diagnosi iniziali, accertamenti e indagini		€ 0,00
	C.3	Allacciamento ai pubblici servizi		€ 0,00
	C.4	Imprevisti (3%) sui lavori		€ 4.500,00
	C.5	Acquisizione aree o immobili, servitù, occupazioni		€ 0,00
	C.6	Incentivo per funzioni tecniche (2%) - SUI LAVORI		€ 3.040,74
	C.7	Spese di cui agli articoli 90, comma 5, e 92, comma 7-bis, del codice, spese tecniche relative alla progettazione, alle necessarie attività preliminari, al coordinamento della sicurezza in fase di progettazione, alle conferenze di servizi, alla direzione lavori e al coordinamento della sicurezza in fase di esecuzione, all'assistenza giornaliera e contabilità, l'importo relativo all'incentivo di cui all'articolo 92, comma 5, del codice nella misura corrispondente alle prestazioni che dovranno essere svolte dal personale dipendente. (Compresi oneri previdenziali al 4%) al netto del ribasso		€ 0,00
	C.8	Spese per attività tecnico-amministrative connesse alla progettazione, di supporto al responsabile del procedimento, e di verifica e validazione (Compreso 4% oneri previdenziali)		€ 0,00
	C.9	Eventuali spese per commissioni giudicatrici		€ 2.000,00
	C.10	Spese per pubblicità e, ove previsto, per opere artistiche;		€ 0,00
	C.11	Spese per indagini geologiche, geotecniche, strutturali e relative analisi in laboratorio		€ 0,00
	C.12	Spese per accertamenti di laboratorio e verifiche tecniche previste dal capitolato speciale d'appalto, collaudo tecnico amministrativo, collaudo statico ed altri eventuali collaudi specialistici		€ 0,00
	C.13	Opere di mitigazione e compensazione ambientale, monitoraggio ambientale		€ 0,00
	C.14	Importi ex DL Aiuti (IVA 10%)		€ 0,00
		<b>Totale Somme a disposizione dell'Amministrazione (B1+....+B14)</b>		<b>€ 9.540,74</b>
C. I.V.A.	<b>D. I.V.A.</b>			
	D.1	I.V.A. su Lavori	10%	15.203,71
	D.2	I.V.A. sul servizio di GESTIONE E MANUTENZIONE	22%	39.600,00
		<b>Totale IVA</b>		<b>54.803,71</b>
<b>TOTALE COSTO INTERVENTO (A+B+C)</b>				<b>€ 396.381,55</b>

Allegato n. 3 alla Delibera di indizione

**FAC-SIMILE ALLEGATO  
ALL'AVVISO DI PROCEDURA  
NEGOZIATA**

Modello per:  
**ISTANZA DI PARTECIPAZIONE ALLA GARA**

**Oggetto:** Procedura negoziata, telematica, sotto-soglia ai sensi dell'art. 36, comma 2, lett. c-bis) del D.lgs n. 50/2016, come modificato dal D.L. n. 76/2020, per i “*“lavori di installazione (chiavi in mano) dell'impianto di depurazione delle acque di scarico reflue derivanti dal laboratorio di analisi per scarico in fognatura” e del connesso “servizio di manutenzione dello stesso impianto”*”

**CUP:** ..... - **CIG:** .....

Termine presentazione domanda di partecipazione : ore ..... del .....

Il sottoscritto<sup>1</sup> \_\_\_\_\_, Cod. Fisc. \_\_\_\_\_, nato a \_\_\_\_\_, il \_\_\_\_/\_\_\_\_/\_\_\_\_; nella qualità di \_\_\_\_\_ dell'impresa \_\_\_\_\_ con sede legale in \_\_\_\_\_ e sede amministrativa in \_\_\_\_\_ con codice fiscale n. \_\_\_\_\_ codice attività n. \_\_\_\_\_

in riferimento all' affidamento della procedura in oggetto,

**CHIEDE**

di partecipare alla presente gara informale

**in qualità di:**

(barrare il caso che ricorre)

<sup>1</sup> Il presente modello potrà essere adattato alle esigenze dell'impresa partecipante, purchè vengano riportate tutte le voci in esso contenute. Vedere in proposito quanto riportato alla voce “**avvertenze importanti**” in calce al presente modello di istanza.

**di impresa singola;**

**come capogruppo/mandataria** di un **costituito** raggruppamento temporaneo tra le seguenti imprese o consorzio che eseguiranno la seguente quota percentuale di lavori (allegare copia autentica del mandato costitutivo del raggruppamento temporaneo):

Capogruppo/mandataria.....\_\_ % esecuzione lavori

Mandante.....\_\_ % esecuzione lavori

Mandante.....\_\_ % esecuzione lavori

Mandante.....\_\_ % esecuzione lavori

**come Capogruppo/mandataria** di un **costituendo** raggruppamento temporaneo tra le seguenti imprese o consorzio che eseguiranno ciascuna la sotto indicata quota percentuale di lavori (indicare denominazione sociale, forma giuridica, sede legale delle imprese e percentuale di esecuzione dei lavori):

Capogruppo/mandataria..... \_\_ % esecuzione lavori

Mandante..... \_\_% esecuzione lavori

Mandante..... \_\_% esecuzione lavori

Mandante..... \_\_% esecuzione lavori

**Come mandante** di un **costituito** raggruppamento temporaneo tra le seguenti imprese o consorzio che eseguiranno ciascuna la sotto indicata quota percentuale di lavori (indicare denominazione sociale, forma giuridica, sede legale delle imprese e percentuale di esecuzione dei lavori):

Capogruppo/mandataria.....\_\_ % esecuzione lavori

Mandante.....\_\_% esecuzione lavori

Mandante.....\_\_% esecuzione lavori

Mandante.....\_\_% esecuzione lavori

**Come mandante** di un **costituendo** raggruppamento temporaneo tra le seguenti imprese o consorzio che eseguiranno ciascuna la sotto indicata quota percentuale di lavori (indicare denominazione sociale, forma giuridica, sede legale delle imprese e percentuale di esecuzione dei lavori):

Capogruppo/mandataria.....\_\_ % esecuzione lavori

Mandante.....\_\_% esecuzione lavori

Mandante.....\_\_% esecuzione lavori

Mandante.....\_\_% esecuzione lavori

**Consorzio** appartenente alla seguente tipologia (barrare):

- Art. 45, c.2, lett.b) D.Lgs 50/2016
- Art.45, c.2, lett. c) D.Lgs 50/2016
- Art. 45, c.2, lett. e) D.lgs n. 50/2016

il quale concorre per i seguenti consorziati (indicare denominazione sociale, sede legale e codice fiscale di ciascun consorziato)

Ditta.....sede/legale.....Piazza/Via.....  
.....n.....C.A.P.....C.F.....Partita IVA.....

Ditta.....sede/legale.....Piazza/Via.....  
.....n.....C.A.P.....C.F.....Partita IVA.....

### DICHIARA/DICHIARANO

**(nel caso di raggruppamento temporaneo o consorzio non ancora costituito):**

- che in caso di aggiudicazione, sarà conferito mandato collettivo speciale, con rappresentanza ed ampia e speciale procura gratuita ed irrevocabile al capogruppo ..... che stipulerà il contratto in nome e per conto proprio delle mandanti;
- che si uniformerà alla normativa vigente in materia.

### DICHIARA ALTRESI'

***ai sensi degli artt. 46 e 47 del D.P.R. 445/2000 e s.m.i., pienamente consapevole della responsabilità penale cui va incontro, ai sensi e per gli effetti dell'art. 76 del D.P.R. 445/2000 e s.m.i., in caso di dichiarazioni mendaci o di formazione od uso di atti falsi, nonché di atti contenenti dati non più corrispondenti a verità e consapevoli, altresì, che qualora emerga la non veridicità del contenuto della presente dichiarazione, la scrivente impresa decadrà dai benefici per i quali la stessa è rilasciata:***

- 1) di essere in possesso dei requisiti di ordine generale di cui all'art. 80 del D.Lgs 50/2016;

**EVENTUALE (Solo se circostanza sussistente):** di essere in possesso dei requisiti di ordine generale di cui all'art. 80 del D.Lgs 50/2016, ma di dichiarare il seguente provvedimento riconducibile agli **ILLECITI PROFESSIONALI ex art. 80, comma 5, lett. c) del D.lgs n. 50/2016,** come di seguito meglio descritto:.....

- 2) di essere iscritto alla C.C.I.A.A. per l'esercizio dell'attività oggetto dell'affidamento;
- 3) di essere in possesso dei requisiti di qualificazione di cui all'art. 84 del D.Lgs. 50/2016 in relazione all'entità e tipologia dei lavori da appaltare, ai sensi degli artt. 62 e 92 del DPR 207/2010.

Più precisamente:

- Di essere in possesso dell'Attestazione S.O.A. di cui al D.P.R. n. 207/2010 regolarmente autorizzata, in corso di validità nella categoria **OG1**, classifica II.

Ai fini della presente gara si forniscono i seguenti **recapiti**, per agevolare i contatti che si rendessero necessari nel corso del procedimento:

indirizzo \_\_\_\_\_  
\_\_\_\_\_ tel. \_\_\_\_\_ fax \_\_\_\_\_ e-mail \_\_\_\_\_  
\_\_\_\_\_ p.e.c. \_\_\_\_\_

Data \_\_\_\_\_

Impresa concorrente / capogruppo

\_\_\_\_\_  
Impresa mandante  
\_\_\_\_\_

AVVERTENZE:

- **In caso di RTI o consorzio da costituire, la domanda deve essere unica e sottoscritta da tutti i soggetti facenti parte del raggruppamento (adattando opportunamente il presente modello).**
- **In caso di RTI o consorzio già costituiti, la domanda sarà sottoscritta solo dalla Capogruppo e dovrà essere allegato mandato collettivo speciale con rappresentanza al mandatario in forma di atto pubblico o di scrittura privata autenticata, o atto costitutivo del Consorzio.**
- La ditta ha la facoltà sia di utilizzare il presente schema debitamente compilato in ogni sua parte, sia di predisporne, per eventuali carenze di spazio o altre esigenze, uno proprio contenente comunque tutte le dichiarazioni richieste; il modello della presente istanza di partecipazione è reso disponibile in formato Word sul sito internet dell'Azienda Ospedaliera di Terni, Via Tristano di Joannuccio, N. 1, Terni, alla voce bandi di gara.
- **Allegare copia del documento di identità (in corso di validità) dei sottoscrittori.**





## S.C. TECNICO PATRIMONIALE

Terni, 21.04.2023

**Oggetto:** PROGETTO PER I LAVORI DI INSTALLAZIONE DI UN IMPIANTO DI DEPURAZIONE DELLE ACQUE REFLUE DERIVANTI DAL LABORATORIO ANALISI PER SCARICO IN FOGNATURA, IN MODIFICA AUA AUTORIZZAZIONE UNICA AMBIENTALE N.13/2021

### PREMESSA

Il presente progetto riguarda l'installazione di un impianto di depurazione delle acque di scarico provenienti dai macchinari utilizzati per il lavaggio delle provette dei prelievi ematici provenienti dal laboratorio d'analisi.

Attualmente, tali acque di scarico vengono gestite smaltite come Rifiuto Liquido con cadenza settimanale (circa 10.000 litri).

### CARATTERISTICHE DEL REFLUO

Sulla base della caratterizzazione analitica dello scarico eseguita, le acque di scarico presentano delle caratteristiche quali-quantitative che, previa depurazione chimico fisica, possono essere immesse in pubblica fognatura, mediante l'abbattimento dei tensioattivi, attualmente in concentrazione superiore al limite previsto dalla tabella 3 del d.Lgs. 152/06 e s.m.i. e relativa correzione del PH.

### DESCRIZIONE DELL'INTERVENTO

Ritenendo di poter procedere con i lavori per l'installazione di un impianto di depurazione delle acque reflue del laboratorio analisi, funzionale allo scarico diretto in pubblica fognatura, è stata preliminarmente condotta analisi per la verifica della fattibilità tecnica ed economica dell'intervento, che ha portato alla stesura del presente progetto.

L'intervento prevede di installare un impianto chimico fisico direttamente nel locale sottostante il laboratorio dove attualmente si trovano le cisterne di raccolta del rifiuto liquido in attesa di smaltimento.

Previo adeguamento del locale, all'interno dello stesso può essere installato un impianto di depurazione fuori terra di tipo chimico fisico per il successivo collegamento e scarico nella fognatura esistente.



Locale esistente dove posizionare l'impianto di depurazione

L'impianto di depurazione è finalizzato alla depurazione delle acque reflue provenienti dagli scarichi del Laboratorio Analisi e dovrà essere dimensionato sulla base della seguente caratterizzazione delle acque di scarico:

Le acque di scarico del laboratorio sono circa 10.000 litri a settimana:

1.40 m<sup>3</sup>/giorno

511 m<sup>3</sup>/anno

Tensioattivi in ingresso: Valore di riferimento 16.4 mg/l

Si riporta in allegato le analisi chimiche di caratterizzazione delle acque reflue.

Il processo depurativo dovrà essere di tipo "chimico-fisico" in discontinuo, basato sulle seguenti fasi di trattamento:

- Polmonazione ed equalizzazione
- Flocculazione chimica e decantazione
- Estrazione fanghi
- Vasca di polmonazione ed equalizzazione

La finalità è quella di prevedere una depurazione a portata costante, smorzando il carico idraulico relativo all'esercizio del laboratorio analisi, nonché conseguente alla manutenzione dell'impianto di depurazione o ad una sistemazione del processo depurativo.

Tale accumulo consente inoltre di equalizzare il carico inquinante proveniente dal laboratorio.

Flocculazione chimica e decantazione

Il processo di flocculazione avviene quando sostanze inquinanti colloidali o comunque non sedimentabili nello stato in cui originariamente si trovano, vengono trasformate in sostanze sedimentabili, ovvero in fiocchi di fango che, in una successiva fase di sedimentazione possono essere agevolmente raccolti sul fondo del comparto di sedimentazione.

La reazione si effettua tramite l'aggiunta di opportuni prodotti chimici tramite i quali si verifica la destabilizzazione delle particelle inquinanti.

A tale scopo si prevede l'introduzione dei chemicals:

*Il Policloruro di Alluminio*, con la sua idrolisi a idrossido, permette una notevole chiarificazione della massa liquida, con relativo adsorbimento dei colloidali dispersi.

*La Soda Caustica* completa la reazione facendo precipitare stechiometricamente diversi parametri;

*L'Adsorbente* permette l'eliminazione delle molecole organiche ad alto peso molecolare, come i grassi e in parte i tensioattivi.

Un *Coagulante* a base poliacrilamidica facilita la coagulazione dei precipitati precedentemente formati, migliorando la chiarificazione dell'effluente, a causa dell'emissione di cariche elettriche che vanno a neutralizzare quelle distribuite intorno alle particelle colloidali disperse nella miscela acqua-fango.

Questa reazione permette inoltre un notevole ispessimento del fango, che avvantaggia sia la decantazione, per il miglior distacco dell'acqua, che lo smaltimento del medesimo.

#### Estrazione fanghi

I fanghi prodotti dal processo chimico fisico verranno estratti dal sedimentatore ed inviati in un sacco drenante per la riduzione del contenuto di acqua facilitandone lo smaltimento successivo.

#### SCHEMA DEL PROCESSO

Accumulo delle acque di scarico mediante 1 o 2 delle cisterne esistenti;

Invio, tramite pompa, delle acque, nel comparto di sedimentazione

Dosaggio dei reattivi, mediante pompe dosatrici del tipo a membrana dotate di temporizzatore, rispettando il seguente ordine:

Policloruro di alluminio

Soda Caustica (fino al valore di pH ritenuto ottimale, misurato mediante apposita sonda pH)

Carbone attivo in Soluzione (Adsorbente)

Polielettrolita (Coagulante)

Con l'ausilio di un mixer e di un temporizzatore si favorisce l'adsorbimento e successivamente la sedimentazione

Scarico dei fanghi con temporizzatore e lo svuotamento dell'acqua depurata che per caduta viene scaricata in pubblica fognatura.

L'impianto dovrà essere installato compatibilmente con le dimensioni del locale tecnico che si riportano di seguito:

Lunghezza: 5,60 m

Larghezza: 2,80 m

Altezza: 3 m

Porta accesso: larghezza 1,45m – altezza 2,00 m



Foto 1. - Locale Tecnico

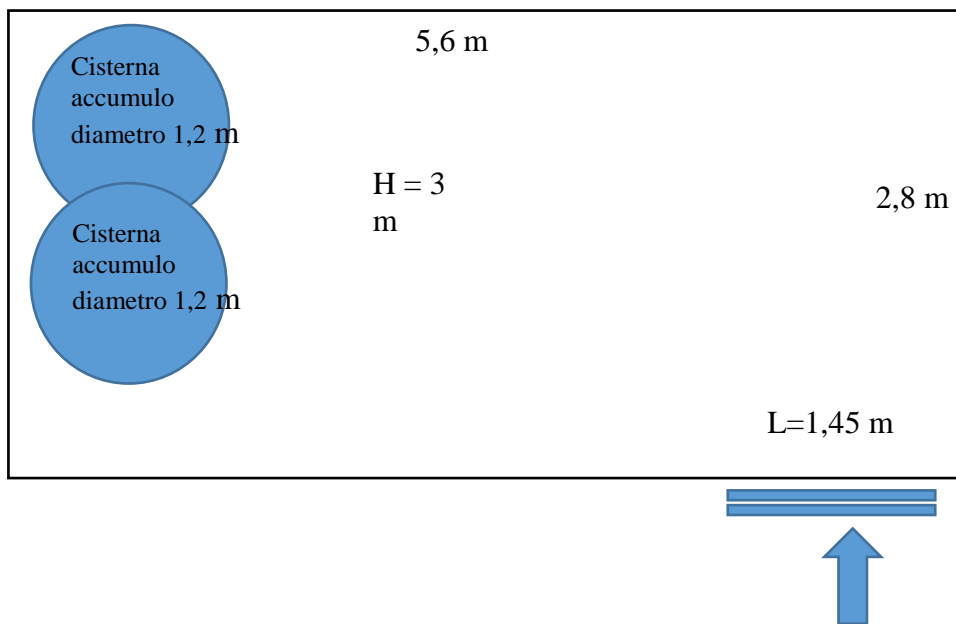





Foto 2 e 3 - Pozzetto di raccolta acque di scarico in pubblica fognatura

Terni, 21.04.2023

Ing. Roberto Celin

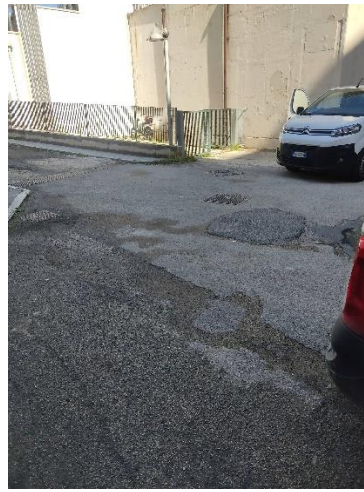
  
\_\_\_\_\_



**S.C. TECNICO PATRIMONIALE**

Responsabile f.f.: Dr. Ing Gialluca Bandini

Tel. 0744/205.238

e-mail: [bandini@aosp terni.it](mailto:bandini@aosp terni.it)

PEC: [aosp terni@postacert.umbria.it](mailto:aosp terni@postacert.umbria.it)

**Prot. e data della P.E.C.**

**All'Operatore economico**

Procedura negoziata, telematica, sotto-soglia ai sensi dell'art. 36, comma 2, lett. c-bis) del D.lgs n. 50/2016, come modificato dal D.L. n. 76/2020, per i *“lavori di installazione (chiavi in mano) dell'impianto di depurazione delle acque di scarico reflue derivanti dal laboratorio di analisi per scarico in fognatura” e del connesso “servizio di manutenzione dello stesso impianto”*

CUP: ..... - CIG: .....

**1. STAZIONE APPALTANTE:** AZIENDA OSPEDALIERA SANTA MARIA DI TERNI - Viale Tristano di Joannuccio n. 1 – TERNI – Tel. 0744/205.263 e Fax 0744/205642. –P.IVA 00679270553 - Dirigente **Ing Gialluca Bandini** - [bandini@aosp terni.it](mailto:bandini@aosp terni.it) p.e.c. [aosp terni@postacert.umbria.it](mailto:aosp terni@postacert.umbria.it)

**2. PROCEDURA DI GARA:**

la procedura di gara è affidata mediante procedura negoziata, senza bando, di cui all'art.63 del D.lgs. n.120/2020 e s.m.i, da aggiudicarsi con il criterio dell'offerta economicamente più vantaggiosa, secondo il miglior rapporto qualità/prezzo ai sensi dell'art. 9, comma 3, lettera b-bis) del D.lgs. n. 50/2016;

*Ai sensi dell'art. 97, comma 8, del D.lgs n. 50/2016 e s.m.i. è prevista l'esclusione automatica dalla gara delle offerte che presentano una percentuale di ribasso pari o superiore alla soglia di anomalia individuata ai sensi dei commi 2, 2-bis) e 2-ter) del citato art. 97.*

Ai sensi dell'art. 97, comma 3-bis del D.lgs n. 50/2016 e s.m.i. si procederà al calcolo della soglia di anomalia mediante ricorso ai metodi di cui all'art. 97, comma 2, del Codice solamente “ove il numero delle offerte ammesse sia pari o superiore a cinque”.

Comunque non si procederà all'esclusione automatica, qualora il numero delle offerte ammesse, e quindi ritenute valide, sia inferiore a cinque (come novellato dal DL 76/2020)

Resta salva la facoltà prevista dal comma 6 dello stesso art. 97.

**3. LUOGO, DESCRIZIONE, IMPORTO COMPLESSIVO DEI LAVORI, ONERI E COSTI PER LA SICUREZZA e COSTI DELLA MANODOPERA E CRITERIO DI AGGIUDICAZIONE**



<b>A. LAVORI</b>	
Istallazione chiavi in mano depuratore importo a base di gara al netto degli oneri e costi della manodopera	€. 130.420,12
<b>ONERI della sicurezza</b> non soggetta a ribasso	€. 4.579,88
<b>COSTI della sicurezza</b> non soggetta a ribasso	€. 2.037,10
<b>COSTI della manodopera</b> non soggetti a ribasso	€. 15.000,00
<hr/>	
<b>TOTALE INTERVENTO</b>	€. 152.037,10
<b>B. MANUTENZIONE IMPIANTO</b>	
Manutenzione per 60 mesi (canone mensile €. 3.000,00 per 60 mesi) a base di gara	€. 180.000,00
<b>C. SOMME A DISPOSIZIONE</b>	
Imprevisti (3%) sui lavori	€. 4.500,00
Incentivi per funzioni tecniche (2%)	€. 3.040,74
Spese per commissioni giudicatrici	€. 2.000,00
<hr/>	
<b>TOTALE SOMME A DISPOSIZIONE</b>	€. 9.540,74
<b>D. IVA</b>	
Sui lavori 10%	€. 15.203,71
Sulla manutenzione 22%	€. 39.600,00
<hr/>	
<b>TOTALE IVA</b>	€. 54.803,71
<b>TOTALE INTERVENTO (A+B+C+D)</b>	€. 396.381,55

**4. DOCUMENTAZIONE:** la documentazione progettuale, il disciplinare di gara, il D.G.U.E., il Modello delle dichiarazioni integrative al DGUE, il modello dell'informativa dati personali, la dichiarazione di assolvimento imposta di bollo, il Modello per RTI, il Patto di Integrità, e il Disciplinare Telematico sono allegati al presente invito.

E' possibile, da parte dei soggetti invitati alla gara informale, ottenere **chiarimenti** in ordine alla presente procedura, mediante proposizione di chiarimenti da fornire nelle modalità descritte nel Disciplinare Telematico entro e non oltre la data indicata nel timing di gara. Non saranno fornite risposte ai quesiti pervenuti successivamente al termine indicato. La S.A. pubblicherà un verbale contenente le risposte ai chiarimenti entro la data indicata nel timing di gara.

#### **5. TERMINI E MODALITA' DI PRESENTAZIONE DELL'OFFERTA**

La presentazione dell'offerta corredata dalla relativa documentazione richiesta dovrà pervenire in forma **TELEMATICA** secondo le modalità stabilita nel Disciplinare Telematico. Le offerte dovranno essere formulate dagli operatori economici ed inserite nel sistema telematico, nello spazio relativo alla presente



procedura, salvo che non sia diversamente disposto.

Le offerte devono essere inserite in lingua Italiana.

Il termine ultimo per la presentazione dell'offerta è prescritto **alle ore: .....del giorno: .....**

Più precisamente:

**5.1- “Documentazione Amministrativa”** contenente:

4. D.G.U.E.
5. Dichiarazioni integrative al D.G.U.E.
6. Dich. assolvimento imposta di bollo
7. Modello RTI (eventuale)
8. PassOE
9. Patto di Integrità, sottoscritto per accettazione
10. Modello Informativa dati personali
11. Copia del documento di identità valido del sottoscrittore (secondo quanto meglio specificato nel disciplinare di gara);

**5.2- “Offerta economica”** contenente:

- percentuale di ribasso,
- oneri aziendali,
- costi della manodopera,

tutte espresse SOLO IN CIFRE e debitamente sottoscritte con firma digitale secondo le modalità indicate nel Disciplinare Telematico.

**6. DATA E LUOGO DI APERTURA DELLE OFFERTE**

Data: **Ore .....** del .....

Luogo di apertura: Terni, Via Tristano di Joannuccio n. 1 – S.C. Tecnico-Patrimoniale.

Nel caso debba trovare applicazione la sub-procedura di soccorso istruttorio di cui all'art. 83, comma 9 del D.lgs n. 50/2016 per il caso di “mancanza, incompletezza ed ogni altra irregolarità essenziale degli elementi e/o delle dichiarazioni, ivi compreso il Documento di Gara Unico Europeo (DGUE), con esclusione di quelli afferenti l'offerta tecnica ed economica, sarà fissata un'altra seduta pubblica la cui data sarà comunicata ai concorrenti presso il domicilio PEC dagli stessi indicato.

**7. SOGGETTI AMMESSI ALL'APERTURA DELLE OFFERTE:** i concorrenti, ovvero, soggetti, uno per ogni concorrente, muniti di procura speciale con sottoscrizione ai sensi di legge, loro conferita dai concorrenti stessi.

**8. FINANZIAMENTO:**

- la spesa derivante dal presente atto per la quota lavori trova copertura finanziaria alla fonte 215/A - CDR AZ20Q010 ANNO 2023 al sotto conto di COGE n.30080010, prenotazione fondi n.200012080 per **€ 176.781,55** comprensivo di accessori di legge;
- la spesa derivante dal presente atto per la quota servizi pari ad 219.600,00 trova copertura finanziaria imputabile all'interno del Budget dell'anno 2023 al sotto conto di COGE 260020010 prenotazione fondi 200012550 per un importo pari a euro 15.000,00 comprensivo di accessori di legge;

**9. REQUISITI PER LA PARTECIPAZIONE ALLA GARA**

**9.1 - SOGGETTI AMMESSI ALLA GARA**

Gli operatori economici di cui all'art. 3, comma 1, lettera p) del D.lgs n. 50/2016, nonché gli operatori

economici stabiliti in altri Stati membri, costituiti conformemente alla legislazione vigente nei rispettivi Paesi.

Gli operatori economici, i raggruppamenti di operatori economici, comprese le associazioni temporanee, che in base alla normativa dello Stato membro nel quale sono stabiliti, sono autorizzati a fornire la prestazione oggetto della procedura di affidamento, possono partecipare alle procedure di affidamento dei contratti pubblici anche nel caso in cui essi avrebbero dovuto configurarsi come persone fisiche o persone giuridiche, ai sensi del D.lgs n. 50/2016.

Rientrano nella definizione di operatori economici i soggetti elencati all'art. 45, comma 2, lett. a), b), c), d), e), f) e g) del D.lgs n. 50/2016.

Non è ammessa la partecipazione alla gara di concorrenti per i quali sussistano:

**12.** le cause di esclusione di cui all'art. 80, commi 1, 2, 4 e 5 del Codice;

**13.** la condizione soggettiva di aver concluso contratti di lavoro subordinato o autonomo e, comunque, di aver attribuito incarichi ad ex dipendenti che hanno esercitato poteri autoritativi o negoziali per conto delle pubbliche amministrazioni nei loro confronti per il triennio successivo alla cessazione del rapporto, ai sensi dell'art. 53 del D.lgs n. 165/2001.

## **9.2 CONDIZIONI MINIME DI CARATTERE ECONOMICO E TECNICO NECESSARIE PER LA PARTECIPAZIONE:** i concorrenti devono:

- Possedere i requisiti di idoneità professionale: **iscrizione alla C.C.I.A.A.** per l'esercizio dell'attività oggetto dell'affidamento;

- essere in possesso dell'attestazione **SOA** ex art. 84, comma 1, del D.lgs n. 50/2016 per la categoria **OS 22, CLASSIFICA I**, rilasciata da società di attestazione (SOA) di cui al DPR 207/2010 regolarmente autorizzata, in corso di validità. Le categorie e le classifiche devono essere adeguate alle categorie ed agli importi dei lavori da appaltare. Il concorrente potrà produrre copia conforme dell'attestazione oppure rendere la relativa dichiarazione sostitutiva ex DPR 445/2000.

Nel caso di concorrenti riuniti o che intendano riunirsi temporaneamente, valgono le disposizioni contenute nell'art. 45, commi 1 e 2 e 48 del D.lgs n. 50/2016 e nell'art. 92 del D.P.R 207/2010.

**10. TERMINE DI VALIDITA' DELL'OFFERTA:** l'offerta è valida per 180 giorni dalla scadenza del termine ultimo per il ricevimento delle offerte.

**11. SUBAPPALTO:** ai sensi dell'art. 105, comma 2, del D.lgs n. 50/2016 l'eventuale sub-appalto per i lavori in oggetto non può superare la quota del 40% dell'importo complessivo del contratto

**12. TEMPI DI ESECUZIONE E PENALITA':** giorni 240 (duecentoquaranta) naturali, successivi e continui decorrenti dalla data del verbale di consegna dei lavori. Per ogni giorno di ritardo verrà applicata una penale pari all'un per mille dell'importo contrattuale, ai sensi dell'art. 22 del Capitolato Generale di Appalto di cui al D.M. n. 145/2000.

**13. MODALITA' DI SCELTA DEL CONTRAENTE:** minor prezzo ai sensi dell'art. 36, comma 9-bis), del D.lgs n. 50/2016, determinato dal maggior ribasso percentuale sull'importo dei lavori ribassabili posto a base di gara, al netto degli oneri e costi della sicurezza e della manodopera ex L.R. umbria n. 3/2010

## **14. VALUTAZIONE DELLE OFFERTE ANOMALE**

IL LAVORO E IL SERVIZIO sono affidati mediante procedura negoziata, senza bando, di cui all'art.63 del D.lgs. n.120/2020 e s.m.i, da aggiudicarsi con il criterio dell'offerta economicamente più vantaggiosa, secondo il miglior rapporto qualità/prezzo ai sensi dell'art. 9, comma 3, lettera b-bis) del D.lgs. n. 50/2016;

Comunque l'**esclusione automatica non opera** quando il numero delle offerte ammesse è inferiore a cinque, ai sensi dell'art. 1, comma 3, ultimo capoverso, del D.L. n. 76/2020.

Resta salva la facoltà prevista dal comma 6 dello stesso art. 97.

**15. GARANZIE RICHIESTE:** Ai sensi dell'art. 1, comma 4 del D.L. n. 76/2020 non è richiesta la garanzia provvisoria di cui all'art. 93 del D.lgs n. 50/2016, ma sarà richiesta la sola garanzia definitiva ex art. 103 del D.Lgs. 50/2016 e s.m.i. in capo all'aggiudicatario conformemente allo schema tipo di cui al comma 9 del predetto articolo 103 e del DM 31/2018.

**14. ACQUISIZIONE PassOE:** Registrazione al sistema AVCpass, con acquisizione del "PASSOE" di cui alla Delibera 09/12/2014, pubblicata sulla G.U.R.I. n. 159 dell'11/07/2015, in vigore dal 01/01/2015. Detto PassOE, dopo essere stato generato, dovrà essere stampato, firmato ed inserito nella cartella .zip denominata "Documentazione amministrativa" contenente la documentazione di gara. Si precisa che il PASSOE generato, deve essere stampato e firmato congiuntamente da tutte le mandanti/associate/consorziate ed eventuali ausiliarie prima di inviarlo alla Stazione Appaltante. La verifica dei requisiti sarà effettuata con il sistema AVCPass messo a disposizione dall'ANAC.

Il numero di CIG della presente procedura di gara è il seguente: .....

**15. MODALITA' DI PAGAMENTO:** a misura ex art. 59, comma 5-bis D.lgs n. 50/2016 e s.m.i.

**16. FLUSSI FINANZIARI:** L'aggiudicatario è tenuto al rispetto delle disposizioni previste dalla Legge 13/08/2010 n. 136, ivi comprese quelle previste dall'art. 3 in ordine alla tracciabilità dei flussi finanziari.

#### **17. CODICE ETICO E DI COMPORTAMENTO AZIENDALE**

L'appaltatore /il professionista/il collaboratore/il consulente dovrà attenersi, personalmente e tramite il personale preposto, agli obblighi di condotta, per quanto compatibili, previsti dal Codice che è pubblicato sul sito [www.aospterni.it](http://www.aospterni.it) e che il predetto Appaltatore/Professionista/collaboratore/consulente dichiara di conoscere ed accettare. La violazione degli obblighi derivante dal Codice, che causi un accertato danno economico e/o di immagine dell'Azienda Ospedaliera, comporterà la risoluzione del contratto/rapporto previa istruttoria e conclusione del procedimento in contraddittorio con l'Azienda Ospedaliera.

#### **18. PATTO DI INTEGRITA'**

Il mancato rispetto del Patto di Integrità dà luogo alla risoluzione del contratto, all'incameramento della cauzione, ed alle altre sanzioni previste nel Patto di Integrità aziendale, approvato con Deliberazione del Direttore Generale n. 66 del 29/01/2014. Inoltre, copia del Patto di Integrità, scaricabile dal sito aziendale all'indirizzo [www.aospterni.it](http://www.aospterni.it), deve essere **debitamente firmato** dal Legale Rappresentante del concorrente, **a pena di esclusione**. In caso di **ATI** costituenda, il Patto di Integrità dovrà essere sottoscritto dal Rappresentante Legale di ciascuna Impresa partecipante dell'A.T.I. medesima, **a pena di esclusione**.

#### **ALTRE INFORMAZIONI:**

**19.** si procederà all'aggiudicazione anche in presenza di una sola offerta valida;

**20.** I concorrenti dovranno accettare il Patto di integrità pubblicato sul sito [www.aospterni.it](http://www.aospterni.it), alla Sezione Anticorruzione, approvato e allegato alla Delibera n. 66 del 29/01/2014 che dovrà essere restituito debitamente firmato per accettazione in sede di presentazione dell'offerta ed inserito nella busta A "documentazione amministrativa", **a pena di esclusione**.

**21.** Costituisce, altresì, **causa di esclusione** il mancato rispetto delle prescrizioni contenute nel suddetto patto di integrità (*articolo 1, comma 17, della legge 6 novembre 2012, n.190*).

**22.** L'appaltatore è obbligato ad uniformarsi ai principi del Codice Etico di Codesta Azienda Ospedaliera, approvato con Deliberazione n. 544 del 26/06/2014, pubblicato sul sito [www.aospterni.it](http://www.aospterni.it);

23. cauzione definitiva: l'aggiudicatario dovrà prestare la garanzia fidejussoria definitiva nella misura e nei modi previsti dall'articolo 103 del D.Lgs. 50/2016 cui si applicheranno le riduzioni previste dall'art. 93, comma 7 dello stesso Decreto. Detta garanzia dovrà essere prestata nelle forme previste dal combinato disposto degli artt. 93, comma 8-bis e 103, comma 9, del D.lgs n. 50/2016 e s.m.i.

D) Garanzie e coperture assicurative per i lavori pubblici: l'aggiudicatario dovrà stipulare una polizza assicurativa ai sensi dell'art. 103, comma 7, del D. Lgs n. 50/2016 che copra i danni subiti dalla stazione appaltante a causa del danneggiamento o della distruzione totale o parziale di impianti o opere, anche preesistenti, verificatisi nel corso dei lavori e che preveda anche una garanzia di responsabilità civile per danni a terzi nell'esecuzione dei lavori - il cui massimale è pari al 5% dell'importo contrattuale con un minimo di euro 500.000 ed un massimo di €. 5.000.000- decorrente dalla data di consegna dei lavori stessi alla data di emissione del certificato di collaudo provvisorio. Le somme assicurate, ai sensi dell'art. 1 dello schema tipo 2.3 di cui al Decreto del Ministero dello Sviluppo Economico n. 31/2018 sono corrispondenti all'importo del contratto stesso, secondo il seguente schema:

- Partita 1 Opere: importo almeno corrispondente a quello di aggiudicazione dei lavori;
- Partita 2 Opere preesistenti: importo almeno pari a quello di aggiudicazione dei lavori;
- Partita 3 Demolizione sgombero: importo almeno pari a quello di aggiudicazione dei lavori;
- il massimale per la R.C.T. dovrà essere pari ad almeno 500.000,00 Euro

24. l'aggiudicatario è, altresì, tenuto al rispetto delle prescrizioni dettate dal D.lgs n. 81/2008 e s.m.i.

25. in caso di offerte uguali si procederà per sorteggio, che verrà effettuato al termine delle operazioni previste nella seduta del seggio di gara in cui si provvederà all'apertura delle offerte economiche;

26. Stante la minimale valenza tecnica degli elaborati progettuali non è stato reputato necessario procedere alla verifica e validazione degli stessi, come previsto nel regolamento aziendale approvato con Deliberazione del D.G. n. 476/2017.

27. Codice CIG: ..... – CUP:.....

28. Il progetto esecutivo è stato verificato e validato dal RUP con da Verbali del .....

29. Il responsabile del procedimento è il geom. Mara Bartolini, in servizio presso la C. Tecnico-Patrimoniale, come da nota prot. n. .... del .....

**30. le modalità di presentazione dell'offerta e di svolgimento della procedura sono specificate nel Disciplinare di gara e nel Disciplinare Telematico.**

Si allegano la seguente documentazione:

31. Disciplinare di gara
32. Disciplinare Telematico
33. Dichiarazioni integrative al D.G.U.E.
34. Modello RTI
35. Modello Informativa dati personali
36. Modello dichiarazione assolvimento imposta di bollo
37. Patto di integrità

Il RUP  
**Ing. Celin Roberto**

IL DIRIGENTE F.F.  
S.C. TECNICO-PATRIMONIALE  
ING. Gianluca Bandini



**VIA TRISTANO DI JOANNUCCIO - 05100 TERNI**

**DISCIPLINARE DI GARA**  
*(disciplina integrativa della lettera di invito)*

PROCEDURA NEGOZIATA, TELEMATICA, SOTTO-SOGLIA AI SENSI DELL'ART. 36, COMMA 2, LETT. C-BIS) DEL D.LGS N. 50/2016, COME MODIFICATO DAL D.L. N. 76/2020, PER I "lavori di installazione (chiavi in mano) dell'impianto di depurazione delle acque di scarico reflue derivanti dal laboratorio di analisi per scarico in fognatura" e del connesso "servizio di manutenzione dello stesso impianto"

**CUP.** ..... - **CIG:** .....

La presentazione dell'offerta corredata dalla relativa documentazione richiesta dovrà pervenire in forma TELEMATICA secondo le modalità stabilita nel presente Disciplinare e nel Disciplinare Telematico. Le offerte dovranno essere formulate dagli operatori economici ed inserite nel sistema telematico, nello spazio relativo alla presente procedura, salvo che non sia diversamente disposto. Le offerte devono essere inserite in lingua Italiana.

Il termine ultimo per la presentazione dell'offerta è prescritto alle ore:..... del giorno: .....

Il termine è perentorio e il sistema non ammetterà richieste tardive; il recapito tempestivo dell'offerta è a rischio esclusivo dell'offerente e la Stazione appaltante non è tenuta ad effettuare alcuna indagine circa i motivi di ritardo o del mancato recapito.

Pertanto, trascorso il suddetto termine non è valida alcuna offerta, anche se sostitutiva o aggiuntiva ad altre precedenti. Inoltre, l'offerta presentata non può essere ritirata.

**1. MODALITÀ DI PRESENTAZIONE E FORMULAZIONE DELL'OFFERTA**

**Documentazione Amministrativa**

La Documentazione Amministrativa dovrà essere presentata secondo le modalità e le tempistiche indicate nel Disciplinare Telematico e dovrà contenere la seguente documentazione:

**1.1 - REQUISITI GENERALI**

Una dichiarazione redatta in lingua italiana resa mediante il modello D.G.U.E. con la quale venga attestato:

• l'assenza delle cause di esclusione di cui all'articolo 80, commi 1,2,4,5, del D.Lgs. 50/2016, a pena di esclusione;

**1.2 - REQUISITI SPECIALI**

Una dichiarazione redatta in lingua italiana resa mediante il Modello di D.G.U.E. con la quale venga attestato:

- il possesso dei seguenti requisiti di carattere economico-finanziario e tecnico-professionale:

**1.2.1)** Iscrizione al Registro della Camera di Commercio industria, artigianato e agricoltura

**1.2.2)** Per appalti di importo pari o superiore ad Euro 150.000,00:

- a) dell'attestazione **SOA** ex art. 84, comma 1, del D.lgs n. 50/2016 per la categoria **S22, classifica I**, rilasciata da società di attestazione (SOA) di cui al DPR 207/2010 regolarmente autorizzata, in corso di validità. Le categorie e le classifiche devono essere adeguate alle categorie ed agli importi dei lavori da appaltare. Il concorrente potrà produrre copia conforme dell'attestazione oppure rendere la relativa dichiarazione sostitutiva ex DPR 445/2000.

***N.B.** La dichiarazione attestante il possesso dell'attestazione S.O.A. può essere omessa presentando direttamente l'Attestazione rilasciata da Società Organismi di Attestazione SOA di cui al DPR 207/2010 regolarmente autorizzata, in corso di validità, per categoria e classifica corrispondenti alle lavorazioni di cui sopra (anche in copia sottoscritta ed accompagnata dalla fotocopia del documento di identità del sottoscrittore).*

I concorrenti, **a pena di esclusione**, devono essere in possesso dei requisiti previsti nel precedente punto 1.2).

\*\*\*\*\*

Nel caso in cui le imprese concorrenti partecipino alla gara utilizzando la forma dei **raggruppamenti temporanei e consorzi ordinari** di concorrenti ex art. 48 del D.lgs n. 50/2016, dovranno attenersi a quanto indicato da tale articolo e dall'art. 92 del D.P.R 207/2010, con le seguenti precisazioni:

- Trattandosi di lavori, i raggruppamenti temporanei e i consorzi ordinari di operatori economici sono ammessi se gli imprenditori partecipanti al raggruppamento ovvero gli imprenditori consorziati abbiano i requisiti di cui all'art. 84 del D.lgs n. 50/2016;

- Ai sensi del comma 6 dell'art. 48 per i raggruppamenti temporanei di tipo verticale, i requisiti di qualificazione, sempre che siano frazionabili, devono essere posseduti dal mandatario per i lavori della categoria prevalente e per il relativo importo; per i lavori scorporati ciascun mandante deve possedere i requisiti previsti per l'importo della categoria dei lavori che intende assumere e nella misura indicata per il concorrente singolo. Anche gli imprenditori riuniti in raggruppamenti di tipo orizzontale possono assumere sia i lavori prevalenti che quelli scorporabili.

- Ai sensi dell'art. 92, comma 2, del DPR n. 207/2010, in caso di raggruppamento temporaneo o di consorzio ordinario di tipo orizzontale, la mandataria o capogruppo deve essere in possesso del requisito in misura superiore rispetto a ciascuna delle mandanti e, comunque, non inferiore al 40% di quanto richiesto al singolo concorrente; ogni mandante deve essere in possesso del requisito nella misura non inferiore al 10% di quanto richiesto al concorrente singolo;

- Ai sensi dell'art. 92, comma 3, del DPR n. 207/2010, in caso di raggruppamento temporaneo o di consorzio ordinario di tipo verticale, la mandataria o capogruppo deve possedere il requisito previsto per l'importo dei lavori della categoria che intende assumere e nella misura indicata per l'impresa singola; i requisiti relativi alle lavorazioni scorporabili non assunte da operatori economici mandanti devono essere posseduti dalla mandataria o capogruppo con riferimento alla categoria prevalente;

- Il raggruppamento temporaneo o il consorzio ordinario nel suo insieme deve possedere il requisito nella misura richiesta al concorrente singolo.

- Agli operatori economici concorrenti, ai sensi dell'articolo 48, comma 7, primo periodo, del Codice, **è vietato** partecipare alla gara in più di un raggruppamento temporaneo o consorzio ordinario di concorrenti, ovvero partecipare alla gara anche in forma individuale qualora gli stessi abbiano partecipato alla gara medesima in raggruppamento, consorzio ordinario di concorrenti;

- E', altresì, **vietato**, ai sensi dell'articolo 48, comma 7, secondo periodo, del Codice, ai consorziati indicati per l'esecuzione da un consorzio di cui all'articolo 45, comma 2, lett. b) e c) (**consorzi tra società cooperative, consorzi tra imprese artigiane e consorzi stabili**), di partecipare in qualsiasi altra forma alla medesima gara.

- **E' fatto obbligo** agli operatori economici che intendono riunirsi o si sono riuniti in raggruppamento di indicare in sede di gara, **a pena di esclusione**, le quote di partecipazione al raggruppamento, al fine di rendere possibile la verifica dei requisiti percentuali richiesti dall'art. 92

del Regolamento, nonché l'impegno ad eseguire le prestazioni oggetto dell'appalto nella percentuale corrispondente.

\*\*\*\*\*

### **1.3 – AVVALIMENTO – AMMESSO** ai sensi dell'art. 89, del D.lgs n. 50/2016

\*\*\*\*\*

#### **1.4-SUBAPPALTO**

Ai sensi dell'art. 105, commi 2 e 5, del D.lgs. n. 50/2016, l'eventuale subappalto per la Cat. OG1 non può superare la quota del 40 per cento dell'importo complessivo del contratto.

Ai sensi del comma 4, lett. b), dell'art. 105, del D.lgs. n. 50/2016, ove voglia procedere al subappalto nei limiti di legge, il concorrente deve produrre una dichiarazione nella quale devono essere indicati i lavori o le parti di opere che intende subappaltare o affidare in cottimo.

\*\*\*\*\*

#### **1.4) DOCUMENTO DI GARA UNICO EUROPEO**

Il concorrente compila il DGUE di cui allo schema allegato al DM del Ministero delle Infrastrutture e Trasporti del 18 luglio 2016 e successive modifiche, All. 3 al presente disciplinare, secondo quanto di seguito indicato.

#### **Parte I – Informazioni sulla procedura di appalto e sull'amministrazione aggiudicatrice o ente aggiudicatore**

Il concorrente rende tutte le informazioni richieste relative alla procedura di appalto.

#### **Parte II – Informazioni sull'operatore economico**

Il concorrente rende tutte le informazioni richieste mediante la compilazione delle parti pertinenti.

E' ammesso ricorso **all'avvalimento**

E' ammesso il **sub-appalto**

E' ammessa la costituzione di **Raggruppamenti Temporanei**. Si applicano le disposizioni dell'art. 48 D.lgs n. 50/2016

#### **Parte III – Motivi di esclusione (Art. 80 del Codice)**

Il concorrente dichiara di non trovarsi nelle condizioni previste dall'art. 2 del disciplinare di gara (Sez. A-B-C-D del DGUE).

In base all'art. 3 *“Modalità di dichiarazione”* del Comunicato del Presidente dell'ANAC del 08/11/2017 e all'art. 80, comma 2 del D.lgs n. 50/2016 e s.m.i. **“il possesso dei requisiti di cui all'art. 80 del D.lgs n. 50/2016 e s.m.i. deve essere dichiarato dal legale rappresentante dell'impresa concorrente”** mediante utilizzo del modello DGUE che è allegato alla Lettera Invito **“con riferimento a tutti i soggetti indicati al comma 3 dell'art. 80 medesimo, indicando i dati identificativi degli stessi, oppure la banca dati ufficiale o il pubblico registro da cui i medesimi possono essere ricavati in modo aggiornato alla data di presentazione dell'offerta”**

**Pertanto il concorrente nella dichiarazione integrativa al DGUE (All. 2.1 alla Lettera Invito) deve esplicitamente dichiarare che la compilazione del DGUE parte III è effettuata anche in nome e per conto dei soggetti suddetti e dichiarare i relativi dati identificativi.**

Ne discende che, in via eccezionale – **SOLO** nel caso in cui il Legale Rappresentante dell'operatore economico partecipante **NON** intenda rendere le dichiarazioni sostitutive ex art. 80, commi 1, 2 e 5, lett. C) ed L) del citato Decreto anche per conto dei soggetti elencati al comma 3 del medesimo art. 80 del D.lgs n. 50/2016 - detti soggetti sono tenuti a compilare autonomamente la predetta dichiarazione ex art. 80, commi 1, 2 e 5, lett. C) ed L) del citato Decreto (allegata alla Lettera Invito sotto il num. 3) **mediante autonomo Modello di DGUE**, allegando copia fotostatica del documento di identità in corso di validità).



#### **Parte IV – Criteri di selezione**

Il concorrente dichiara di possedere tutti i requisiti richiesti dai criteri di selezione barrando direttamente la sola sezione **«A»**

Oppure, a sua scelta,  
compilando quanto segue:

- a) la sezione **A** per dichiarare il possesso del requisito relativo all'idoneità professionale di cui al punto 2.2), lett. a,b,c,d) del presente Disciplinare di gara;
- b) la sezione **C** per dichiarare il possesso del requisito relativo alla capacità professionale di cui al punto 2.2, lettera e) del presente Disciplinare di gara.

**P.S. Barrando direttamente la sola sezione «A» il concorrente assolve all'onere di compilare le restanti sezioni A e C che, quindi, possono non essere singolarmente compilate.**

#### **Parte VI – Dichiarazioni finali**

Il concorrente rende tutte le informazioni richieste mediante la compilazione delle parti pertinenti.

**Il DGUE è sottoscritto** dai seguenti soggetti:

- nel caso di operatore singolo, dal legale rappresentante;
- nel caso di società o consorzi, dal legale rappresentante.

In caso di incorporazione, fusione societaria o cessione d'azienda, le dichiarazioni di cui all'art. 80, commi 1, 2 e 5, lett. l) del Codice, devono riferirsi anche ai soggetti di cui all'art. 80 comma 3 del Codice che hanno operato presso la società incorporata, fusasi o che ha ceduto l'azienda nell'anno antecedente la data di pubblicazione della lettera invito.

Il DGUE deve essere compilato utilizzando l'apposito form presente nella scheda di gara, step "DGUE".

Al termine della compilazione il sistema darà la possibilità di generare il file .pdf del DGUE compilato.

Tale file, firmato digitalmente dall'operatore economico, dovrà essere caricato all'interno della documentazione amministrativa, come di seguito descritto.

NB. Resta a carico dell'operatore economico verificare il contenuto del documento prima del suo caricamento sulla piattaforma.

### **1.5) DICHIARAZIONI INTEGRATIVE E DOCUMENTAZIONE A CORREDO**

#### **Dichiarazioni integrative**

Ciascun concorrente rende le seguenti dichiarazioni, preferibilmente secondo i modelli predisposti dalla Stazione Appaltante, anche ai sensi degli artt. 46 e 47 del D.P.R. 445/2000, con le quali:

1. (fino all'aggiornamento del DGUE al decreto correttivo di cui al D.lgs n. 19 aprile 2017 n. 56 ed alla legge n. 12/2019 e alla Legge n. 55 del 14/06/2019 (Legge di conversione del D.L. n. 32 del 18/04/2019) dichiara (Integrazioni al DGUE):

- di non incorrere nelle cause di esclusione di cui all'art. 80, comma 5, lett. c-bis), c-ter), f-bis) e f-ter) del Codice;
- di integrare le dichiarazioni relative all'art. 80 comma 10) presenti nel DGUE con quanto previsto dal medesimo articolo e comma, così come modificato dalla Legge n. 55 del 14/06/2019 sopraindicata;
- di non incorrere nelle cause di esclusione previste dall'art. 80 comma 10-bis), così come introdotto dalla Legge n. 55 del 14/06/2019 sopraindicata;

2. dichiara **per sé e per i soggetti di cui all'art. 80 c. 3 del Codice** di cui fornisce i seguenti dati (elenco soggetti di cui all'art. 80, comma 3, Codice):

#### **2.1) Per gli operatori economici singoli**

a. dati identificativi (nome, cognome, data e luogo di nascita, codice fiscale, residenza);

**2.2) Per gli operatori economici associati (ATI)**

a. dati identificativi (nome, cognome, data e luogo di nascita, codice fiscale, residenza) di tutti i  
gli operatori economici associati;

b. requisiti (estremi di iscrizione C.C.I.A.A.) di cui all'art. 83 del D.lgs n. 50/2016

**2.3) Per le società**

a. dati identificativi (nome, cognome, data e luogo di nascita, codice fiscale, residenza) di tutti i  
soggetti di cui all'art. 80, comma 3 del Codice oppure la banca dati ufficiale o il pubblico registro  
da cui i medesimi possono essere ricavati in modo aggiornato alla data di presentazione dell'offerta;

**2.4) Per i consorzi stabili**

a. dati identificativi (nome, cognome, data e luogo di nascita, codice fiscale, residenza) di tutti i soggetti  
di cui all'art. 80, comma 3 del Codice oppure la banca dati ufficiale o il pubblico registro da cui i  
medesimi possono essere ricavati in modo aggiornato alla data di presentazione dell'offerta;

**4.** dichiara remunerativa l'offerta economica presentata giacché per la sua formulazione ha preso  
atto e  
tenuto conto:

a) delle condizioni contrattuali e degli oneri compresi quelli eventuali relativi in materia di sicurezza, di  
assicurazione, di condizioni di lavoro e di previdenza e assistenza in vigore nel luogo dove deve  
essere svolta la prestazione;

b) di tutte le circostanze generali, particolari e locali, nessuna esclusa ed eccettuata, che possono avere  
influito o influire sia sulla prestazione del lavoro, sia sulla determinazione della propria offerta;

**5.** accetta il **patto di integrità** pubblicato sul sito [www.aospterni.it](http://www.aospterni.it) allegato alla documentazione di  
gara (all n. 6) (art. 1, comma 17, della l. 6 novembre 2012 n. 190);

**6.** dichiara di essere **edotto degli obblighi derivanti dal Codice di comportamento** adottato dalla  
stazione appaltante con Delibera n.544 del 2014, pubblicato sul sito [www.aospterni.it](http://www.aospterni.it) e si impegna,  
in caso di aggiudicazione, ad osservare e a far osservare ai propri dipendenti e collaboratori, per  
quanto applicabile, il suddetto codice, pena la risoluzione del contratto;

**7.** dichiara di accettare, senza condizione o riserva alcuna, tutte le norme e disposizioni contenute nella  
documentazione gara;

**8.** dichiara l'insussistenza dell'esclusione dalle gare di affidamento di appalto pubblico ai sensi dell'art.  
1-bis, comma 14, della Legge 18/10/2001 n. 383 (piani individuali di emersione);

**9.** dichiara di non presentare offerta per la gara in oggetto al contempo singolarmente e quale  
componente di una A.T.I., Consorzio o Gruppo, ovvero che non partecipa a più A.T.I., Consorzi  
o Gruppi;

**10.** dichiara, in riferimento alla presente gara, di non avere in corso e non intendere attuare intese e/o  
pratiche restrittive della concorrenza e del mercato vietate ai sensi della normativa applicabile;

**11.** dichiara di aver tenuto conto, nel formulare la propria offerta, di eventuali maggiorazioni per  
lievitazioni dei prezzi che dovessero intervenire durante l'esecuzione della prestazione, rinunciando  
a qualsiasi azione o eccezione in merito;

**12.** dichiara di non incorrere nei divieti di cui all'articolo 48, comma 7 del D.lgs n. 50/2016;

**14.** di aver preso conoscenza e visione del luogo ove debbono eseguirsi i lavori, del Capitolato  
Speciale di Appalto, del computo metrico e di tutti gli elaborati facenti parte del progetto, della  
viabilità d'accesso, delle condizioni locali, nonché di tutte le circostanze generali e particolari che  
possono avere influito sulla determinazione dei prezzi e delle condizioni contrattuali, che possono  
influire nella esecuzione dell'opera e di aver giudicato i prezzi medesimi, nel loro complesso, tali da  
considerare congrua l'offerta fatta e che la stessa tiene conto degli oneri e dei costi previsti per i  
piani di sicurezza;

**15.** di ritenere, previo approfondito esame dal punto di vista tecnico-finanziario,  
incondizionatamente eseguibile il progetto e di non avere riserve di alcun genere da formulare al  
riguardo, accettando tutte le condizioni contenute nello schema di contratto, nel Capitolato  
Speciale di Appalto e nella documentazione tecnica ad esso allegata;

16. di aver tenuto conto, nel formulare la propria offerta, di eventuali maggiorazioni per lievitazioni dei prezzi che dovessero intervenire durante l'esecuzione dei lavori, rinunciando a qualsiasi azione o eccezione in merito,
17. di aver accertato l'esistenza e la reperibilità sul mercato dei materiali e della mano d'opera da impiegare nei lavori, in relazione ai tempi previsti per l'esecuzione degli stessi;
18. l'indicazione dell'iscrizione nel Registro delle Imprese della Camera di Commercio con indicazione della Partita I.V.A. e Codice Fiscale, la forma giuridica attuale, la sede e il settore di attività, il numero di fax e/o; nonché, limitatamente alle Società, la data di costituzione, il capitale sociale in Euro, la durata della Società e il contratto collettivo di lavoro applicato.
19. indica i seguenti dati: domicilio fiscale .....; codice fiscale ....., partita IVA .....; indica l'indirizzo PEC ....., l'indirizzo di posta elettronica ..... ai fini delle comunicazioni di cui all'art.76 del Codice;
20. autorizza qualora un partecipante alla gara eserciti la facoltà di "accesso agli atti", la stazione appaltante a rilasciare copia di tutta la documentazione presentata per la partecipazione alla gara **oppure** non autorizza, qualora un partecipante alla gara eserciti la facoltà di "accesso agli atti", la stazione appaltante a rilasciare copia dell'offerta tecnica e delle spiegazioni che saranno eventualmente richieste in sede di verifica delle offerte anomale, in quanto coperte da segreto tecnico/commerciale. Tale dichiarazione dovrà essere adeguatamente motivata e comprovata ai sensi dell'art. 53, comma 5, lett. a), del Codice;
21. rende il consenso al trattamento dei dati personali.

**Le dichiarazioni integrative sono sottoscritte:**

- nel caso di operatore economico singolo, dal legale rappresentante;
- nel caso di operatori economici associato, da tutti gli associati o dal rappresentante munito di idonei poteri;
- nel caso di società o consorzi, dal legale rappresentante.

**Le dichiarazioni integrative sono presentate, oltre che dal concorrente singolo, dai seguenti soggetti nei termini indicati:**

- nel caso di raggruppamenti temporanei/consorzi ordinari da costituire, da tutti gli operatori economici raggruppandi o consorziandi con riferimento ai **nn. da 1 a 23**;
- nel caso di raggruppamenti temporanei/consorzi ordinari costituiti/consorzi stabili:
  - dalla mandataria/capofila/consorzio stabile, con riferimento ai **nn. da 1 a 23**;
  - da ciascuna delle mandanti/consorziate esecutrici, con riferimento a **n. 1** (integrazioni al DGUE); **n. 2** (elenco soggetti di cui all'art. 80, comma 3, e idoneità professionale in relazione alla propria ragione sociale); **n. 5** (protocollo di legalità); **n. 6** (codice di comportamento); **n. 23** (privacy).

## **1.6) DOCUMENTAZIONE A CORREDO**

- 1.6.1) Nel caso in cui l'offerta sia firmata dal Procuratore della ditta concorrente, copia della relativa procura;
- 1.6.2) **Copia del Patto di integrità**, firmato per accettazione, dal Legale Rapp.te del concorrente, a pena di esclusione. In caso di RTI costituendo deve essere sottoscritto da tutti i componenti il raggruppamento, a pena di esclusione.
- 1.6.3) **PASSOE**, di cui alla Delibera 09/12/2014, pubblicata sulla G.U.R.I. n. 159 dell'11/07/2015, in vigore dal 01/01/2015, debitamente sottoscritto rilasciato al concorrente attraverso il sistema AVCpass reso disponibile dall'ANAC, per la verifica dei requisiti ai sensi dell'art. 216, comma 13, del Codice, secondo le modalità dettate dalla Deliberazione dell'AVCP n. 111 del 20.12.2012 e

s.m.i. Per l'acquisizione del **PassOE** l'operatore economico deve registrarsi al sistema AVCpass di ANAC. Detto PassOE, dopo essere stato generato, dovrà essere stampato, firmato ed inserito nella busta "A" contenente la documentazione di gara. Si precisa che il PASSOE generato, deve essere stampato e firmato congiuntamente da tutte le mandanti/associate/consorziate ed eventuali ausiliarie prima di inviarlo alla Stazione Appaltante.

**N.B.** Si precisa che la **registrazione al sistema AVCpass di ANAC** deve avvenire in **data antecedente alla scadenza del termine per la presentazione delle offerte, a pena di esclusione.** Ciò in quanto il PASSOE può essere prodotto anche in sede di soccorso istruttorio, ma ciò è possibile purchè il prerequisite fondamentale, ovvero la registrazione presso i servizi informatici dell'ANAC, sia avvenuta prima della scadenza del termine per la presentazione delle offerte.

#### **1.6.4) Documentazione e Dichiarazioni ulteriori per i soggetti associati in raggruppamenti temporanei o consorzi ordinari o GEIE non ancora costituiti**

- dichiarazione attestante:
  - a. l'operatore economico al quale, in caso di aggiudicazione, sarà conferito mandato speciale con rappresentanza o funzioni di capogruppo;
  - b. l'impegno, in caso di aggiudicazione, ad uniformarsi alla disciplina vigente con riguardo ai raggruppamenti temporanei o consorzi o GEIE ai sensi dell'art. 48 comma 8 del Codice conferendo mandato collettivo speciale con rappresentanza all'impresa qualificata come mandataria che stipulerà il contratto in nome e per conto delle mandanti/consorziate;
  - c. ai sensi dell'art. 48, co 4 del Codice, le parti del lavoro che saranno eseguite dai singoli operatori economici riuniti o consorziati;

\*\*\*\*\*

## **2 "OFFERTA ECONOMICA"**

La Documentazione Economica dovrà essere presentata, a pena di esclusione, secondo le modalità e le tempistiche indicate nel Disciplinare Telematico e dovrà indicare:

- il criterio dell'offerta economicamente più vantaggiosa, secondo il miglior rapporto qualità\prezzo ai sensi dell'art. 9, comma 3, lettera b-bis) del D.lgs. n. 50/2016;

#### Avvertenze

- 1) La partecipazione alla gara comporta, fra l'altro, l'accettazione incondizionata degli obblighi sanciti nella "Lettera di invito a presentare offerta", nel presente disciplinare di gara e nello schema del contratto, nonché di quanto previsto dalla legislazione in materia.
- 2) Non si farà luogo a gara di migioria, né sarà consentita, in sede di gara, la presentazione di altra offerta.
- 3) La gara avrà inizio nell'ora stabilita, anche se nessuno dei concorrenti fosse presente in sala.
- 4) Si procederà all'aggiudicazione anche quando sia pervenuta una sola offerta, purché la stessa sia stata giudicata valida.
- 5) E' in facoltà dell'Azienda Ospedaliera avvalersi della disposizione dell'art. 32, commi 8 e 13 del D.lgs n. 50/2016, ai fini della **consegna immediata dei lavori** anche in pendenza della sottoscrizione del contratto.
- 6) Non saranno prese in considerazione, e pertanto escluse, le offerte condizionate o espresse in modo indeterminato, non aventi rispondenza alle condizioni previste negli atti di gara o in aumento.

**7)** Ai sensi dell'art. 97, comma 8, del D.lgs n. 50/2016 è prevista **L'ESCLUSIONE AUTOMATICA** dalla gara delle offerte che presentano una percentuale di ribasso pari o superiore alla soglia di anomalia individuata ai sensi dell'art. 97, commi 2, 2-bis e 2-ter del D.Lgs. 50/2016, salva la facoltà di cui al comma 6, ult.cpv, del citato articolo.

Si procederà alla determinazione della soglia di anomalia mediante ricorso ai metodi di cui all'art. 97, comma 2, del Codice ove il numero delle offerte ammesse sia pari o superiore a cinque.

Non si procederà all'esclusione automatica, qualora il numero delle offerte ammesse, e quindi ritenute valide, sia inferiore a cinque, ex Art. 1, comma 3, del D.L. n. 76/2020.

**I calcoli per determinare la soglia di anomalia sono svolti fino alla terza cifra decimale da arrotondarsi all'unità superiore se la successiva cifra è pari o superiore a cinque.**

**8) MODALITA' DI VERIFICA DEI REQUISITI DI PARTECIPAZIONE** (art. 105, comma 6, ult. cpv Dlgs n. 50/2016 e s.m.i.): la verifica dei requisiti in capo all'appaltatore sarà effettuata tramite il sistema AVCPASS messo a disposizione dall'ANAC in base alle tempistiche dello stesso sistema, comunque non superiori a 30 giorni dalla richiesta.

**La verifica delle dichiarazioni** rilasciate dall'appaltatore, inerenti **l'assenza** di gravi errori nell'esercizio della propria attività professionale tali da rendere dubbia la propria integrità o affidabilità, avverrà, come disposto anche dall'art. IV "I mezzi di prova adeguati", comma 4.3 della Linea guida ANAC n. 6 del 14/12/2016 (Capo IV-), art. 4.3, lett. a) mediante:

- accesso al casellario informatico di cui all'art. 213, comma 10, del codice.

**La verifica delle dichiarazioni** rilasciate dall'appaltatore o dagli eventuali sub appaltatori, inerenti **la presenza** di condanne non definitive per i reati di cui agli artt. 353, 353-bis, 354, 355 e 356 del Codice Penale oppure nel caso sia acquisita in qualsiasi modo notizia delle presenza di detti provvedimenti di condanna o vi siano indizi in tal senso, avverrà, come disposto anche dall'art. IV "I mezzi di prova adeguati", comma 4.3 della Linea guida ANAC n. 6 del 14/12/2016 (Capo IV-), art. 4.3, lett. b) e art. 4.4, mediante:

- acquisizione del certificato dei carichi pendenti riferito ai soggetti indicati dall'art. 80, comma 3, del D.lgs n. 50/2016 e s.m.i., presso la Procura della Repubblica del luogo di residenza.

**9) Garanzia definitiva:** l'aggiudicatario dovrà prestare la garanzia definitiva in misura pari al 10% del corrispettivo contrattuale (ex art. 18, comma 4, Regolamento Aziendale approvato con Delibera D.G. n. 476/2017) e nei modi previsti dall'articolo 103 del D.Lgs. 50/2016, cui si applicheranno le riduzioni previste dall'art. 93, comma 7 dello stesso Decreto. Detta garanzia dovrà essere prestata nelle forme di cui al D.M. MISE 31/2018.

**10) Coperture assicurative per i lavori pubblici:** l'aggiudicatario dovrà stipulare una polizza assicurativa ai sensi dell'art. 103, comma 7, del D. Lgs n. 50/2016 che copra i danni subiti dalla stazione appaltante a causa del danneggiamento o della distruzione totale o parziale di impianti o opere, anche preesistenti, verificatisi nel corso dei lavori e che preveda anche una garanzia di responsabilità civile per danni a terzi nell'esecuzione dei lavori, decorrente dalla data di consegna dei lavori stessi alla data di emissione del certificato di collaudo provvisorio. Le somme assicurate, ai sensi del Decreto del Ministero delle Attività Produttive n. 123 del 12.03.2004 sono corrispondenti all'importo del contratto stesso; mentre, il massimale per la R.C.T. dovrà essere pari ad almeno 500.000,00 Euro.

**11) L'Azienda Ospedaliera** corrisponde direttamente al subappaltatore o al cottimista l'importo dovuto per le prestazioni dagli stessi eseguite nei seguenti casi:

- quando il subappaltatore o il cottimista è una microimpresa o piccola impresa;
- in caso di inadempimento da parte dell'appaltatore;
- su richiesta del subappaltatore e se la natura del contratto lo consente.

12) Ai sensi dell'art. 35, comma 18, del D.Lgs. 50/2016, è prevista la corresponsione in favore dell'appaltatore di un'anticipazione pari al 20% dell'importo contrattuale, secondo le modalità previste dal medesimo articolo.

**13) SOCCORSO ISTRUTTORIO** Ai sensi dell'art. 83, comma 9, del D.lgs n. 50/2016 in caso di mancanza, incompletezza e ogni altra irregolarità essenziale degli elementi e del DGUE, con esclusione di quelle afferenti all'offerta economica, l'Azienda Ospedaliera S. Maria di Terni assegna al concorrente un termine, non superiore a dieci giorni, perché siano rese, integrate o regolarizzate le dichiarazioni necessarie, indicandone il contenuto e i soggetti che le devono rendere. **In caso di inutile decorso del termine di regolarizzazione, il concorrente è escluso dalla gara.**

Resta inteso che, per poter procedere alla regolarizzazione della **cauzione provvisoria** tale documento deve essere stato costituito entro il termine di scadenza per la presentazione delle offerte. Qualora la cauzione provvisoria non sia stata costituita entro il suddetto termine, il concorrente è **escluso** dalla gara, salva l'ipotesi in cui l'importo sia insufficiente o presenti altre irregolarità poiché, in tal caso, è ammessa la regolarizzazione mediante soccorso istruttorio. E' ammessa la cauzione costituita dopo la scadenza del termine per la presentazione delle offerte se l'efficacia della stessa è retroattiva a data antecedente la predetta scadenza.

***NOTA BENE:** l'istituto del soccorso istruttorio **non** può essere utilizzato per l'acquisizione, in gara, di un requisito di partecipazione mancante alla scadenza del termine di presentazione dell'offerta. Pertanto, sarà disposta l'esclusione del concorrente che, entro il termine perentorio per la presentazione dell'offerta, non possiede i requisiti richiesti per la partecipazione alla gara. Se l'esclusione dipende da una carenza del requisito dichiarato si procederà all'incameramento della cauzione provvisoria.*

#### **14) Ulteriori CAUSE DI ESCLUSIONE.**

- ✓ nei casi in cui ricorra anche una sola delle cause di esclusione di cui all'art. 80 del D.lgs n. 50/2016 e s.m.i., nei casi tassativi fissati dall'art. 83, comma 9, del D.lgs n. 50/2016 e nei casi specificati dalla Determinazione Avcp n. 4/2012 integrata e modificata dalla Determinazione ANAC n. 1/2015, e della Determinazione ANAC n. 227/2016 in ordine alla "legittimità della prescrizione, a pena di esclusione, dell'accettazione delle condizioni contrattuali contenute nella documentazione di gara, tra cui, gli obblighi in materia di contrasto alle infiltrazioni criminali negli appalti previsti nell'ambito dei protocolli di legalità/patti di integrità", come espressamente disposto nella Delibera ANAC n. 1374 del 21/12/2016, da intendersi integralmente richiamate;
- ✓ in caso di omessa indicazione separata degli oneri di sicurezza interni e /o i costi della manodopera previsti dall'art. 95, comma 10 del D.lgs n. 50/2016 e s.m.i., in quanto strettamente afferenti l'offerta economica per la quale l'art. 83, comma 9 citato esclude espressamente il soccorso istruttorio.
- ✓ qualora il concorrente non dichiarati di volersi avvalere del sub-appalto nelle ipotesi in cui questo integri la fattispecie del subappalto "qualificato", ossia sia necessario per coprire l'eventuale requisito di qualificazione mancante.

Rilevano quali cause di esclusione ai sensi dell'art. 80, comma 5, lett. c) del codice gli illeciti professionali gravi tali da rendere dubbia l'integrità del concorrente, intesa come moralità professionale, o la sua affidabilità, intesa come reale capacità tecnico professionale, nello svolgimento dell'attività oggetto di affidamento.

#### **15) CONTRATTO ELETTRONICO – IMPOSTA DI BOLLO**

Ai sensi dell'art. 32, comma 14 del D.lgs. n. 50/2016 e dell'art. 19.1 del Regolamento Aziendale approvato con Deliberazione del D.G. n. 476 del 23/05/2017 il contratto di cui alla presente procedura di gara verrà formalizzato in modalità elettronica mediante scrittura privata, secondo le modalità previste dalle Linee Guida sulle "modalità di gestione dei contratti elettronici", sancite dall'Accordo tra Governo, Regioni e Comuni del 05/12/2013 relativamente alla sottoscrizione a distanza del contratto medesimo. In tal caso, il pagamento dell'imposta di bollo sarà pari a n. 1

contrassegno telematico da €. 16,00 ogni 100 righe del contratto e del Capitolato Speciale di Appalto, in base alla Tariffa, Parte prima, allegata al DPR n. 642/1972.

Relativamente all'assolvimento **dell'imposta di bollo** ex DPR n. 642/1972, dato che in base alle Linee Guida della Conferenza Unificata Stato-Regioni del 5/12/2013 "il contraente dovrà presentare prima della firma del contratto i contrassegni telematici sostitutivi della marca da bollo di cui all'art. 3, lett. a) del DPR n. 642/1972", la Ditta si dovrà munire di dette marche da bollo prima di firmare digitalmente il contratto, (poiché la data della marca deve essere antecedente o corrispondente alla data di sottoscrizione) e consegnarle alla S.A. affinché questa li possa poi apporre sulla copia analogica (cartacea) del contratto che verrà conservata agli atti dell'Azienda.

In alternativa alla consegna della marca da bollo (contrassegno telematico) la Ditta potrà assolvere tale onere in modo virtuale secondo la normativa vigente.

**16)** Ai fini fiscali, si dichiara che la prestazione di cui al contratto è soggetta all'imposta sul valore aggiunto, per cui il contratto sarà sottoposto a registrazione solo in caso d'uso, ai sensi dell'articolo 5, comma 2, del D.P.R. 26 aprile 1986, n. 131. L'imposta sul valore aggiunto, alle aliquote di legge, è a carico della Stazione appaltante.

**17)** Dopo l'espletamento della gara, l'affidatario dovrà inoltrare tutta la documentazione occorrente per la stipulazione del contratto di appalto entro 10 gg. dalla data di ricevimento della lettera di comunicazione dell'aggiudicazione, pena la decadenza dall'aggiudicazione medesima.

**18)** Ai sensi del D.lgs n. 81/2008, la ditta aggiudicataria è tenuta, entro 30 giorni dall'aggiudicazione e, comunque, prima della consegna dei lavori, a redigere e consegnare all'Azienda Ospedaliera:

- Eventuali proposte integrative del Piano di Sicurezza e Coordinamento (se predisposto dall'Azienda)

- Un Piano Operativo di Sicurezza per quanto attiene alle proprie scelte autonome e relative responsabilità nell'organizzazione del cantiere e nell'esecuzione dei lavori.

**19) L'aggiudicatario è tenuto al rispetto delle disposizioni previste dalla Legge 13/08/2010 n. 136, ivi comprese quelle previste dall'art. 3 in ordine alla tracciabilità dei flussi finanziari.**

## **SVOLGIMENTO DELLA GARA**

Il giorno ..../..../2023 alle ore ..... presso l'Azienda Ospedaliera S. Maria, Tristano di Joannuccio 1 – Terni, si procederà - in seduta pubblica - all'espletamento della gara, nel corso della quale saranno effettuati gli adempimenti di seguito indicati:

1) Verifica della tempestività dell'invio telematico della documentazione (amministrativa ed economica) entro il termine indicato nella lettera invito;

2) Apertura dei file relativi alla documentazione amministrativa e conseguente verifica della produzione della documentazione amministrativa richiesta dalla *lex specialis* di gara; ammissione degli operatori alla gara, fatta salva l'eventuale necessità di attivare la sub procedura di "soccorso istruttorio" di cui all'art. 83, comma 9 del D.lgs n. 50/2016, per il caso di mancanza, incompletezza ed ogni altra irregolarità essenziale degli elementi e delle dichiarazioni.

Si procederà, quindi, all'apertura dei file relativi all'offerta economica, al calcolo della soglia di anomalia in base ai criteri di cui all'art. 97 commi 2, 2-bis o 2-ter del Codice, all'esclusione automatica delle offerte anomale ai sensi del comma 8 dell'art. 97 e all'individuazione di quella non anomala in quanto immediatamente inferiore alla predetta soglia, cui verrà dichiarata la proposta di aggiudicazione. Si farà luogo ad esclusione automatica quando il numero delle offerte ammesse sia pari o superiore a cinque, come novellato dall'art. 1, comma 3, del D.L. n. 76/2020.

Nel caso risultino migliori due o più offerte uguali, si procederà all'aggiudicazione provvisoria mediante sorteggio pubblico tra le stesse.

Chiunque sarà ammesso a presenziare allo svolgimento delle operazioni di cui sopra, ma solo i titolari delle ditte offerenti o rappresentanti legali o persone munite di delega speciale/o apposita delega, hanno diritto di parola e di mettere a verbale osservazioni.

L'Azienda si riserva di sospendere la procedura e di rimandarla a successiva data nel caso in cui nel corso della seduta pubblica si rendessero necessarie consulenze, pareri o chiarimenti o anche di non dar luogo alla gara, senza che i concorrenti possano avanzare pretese a riguardo.

L'aggiudicazione definitiva è subordinata alla formale approvazione con apposito atto del Commissario Straordinario dell'Azienda Ospedaliera.

L'aggiudicazione definitiva diverrà efficace dopo la verifica del possesso dei requisiti generali e speciali previsti *dalla lex specialis* di gara e dalla vigente normativa.

Ai sensi della vigente normativa in materia di tutela dei dati personali (Regolamento Europeo 679/2016 - GDPR), in ordine al presente procedimento si informa che:

- a) le finalità cui sono destinati i dati raccolti ineriscono l'appalto dei servizi e le modalità di trattamento degli stessi ineriscono le procedure in atto presso questa Azienda Ospedaliera;
- b) il conferimento dei dati si configura come onere, in quanto se il concorrente intende partecipare alla gara deve rendere la documentazione richiesta in base alla normativa vigente, con la conseguenza che un eventuale rifiuto comporterà l'esclusione dalla gara o la decadenza dell'aggiudicazione;
- c) i soggetti ai quali i dati possono essere comunicati sono: 1) il personale dell'Azienda coinvolto nel procedimento, 2) coloro che partecipano alla gara quando questa si svolge in seduta pubblica, 3) ogni altro soggetto vi abbia interesse ai sensi della Legge 241/1990;
- d) i diritti spettanti all'interessato sono quelli previsti dagli artt. 7, 15, 16, 17, 18, 20, 21 e 77 del Regolamento Europeo 679/2016 - GDPR.

Il titolare del trattamento dei dati è questa Azienda Ospedaliera in persona del suo Legale Rappresentante, il Direttore Generale.

IL DIRIGENTE F.F.  
S.C. TECNICO-PATRIMONIALE  
**ING. Bandini Gialluca**

L'estensore  
D.ssa Alessandra Cresta  
0744/205.445  
a.cresta@aospterni.it



**DISCIPLINARE TELEMATICO DI GARA  
(BUSTA CHIUSA TELEMATICA)**

Procedura negoziata, telematica, sotto-soglia ai sensi dell'art. 36, comma 2, lett. c-bis) del D.lgs n. 50/2016, come modificato dal D.L. n. 76/2020, per i “*lavori di installazione (chiavi in mano) dell'impianto di depurazione delle acque di scarico reflue derivanti dal laboratorio di analisi per scarico in fognatura*”

**CUP:** ..... - **CIG:** .....

La presente gara verrà espletata con modalità telematica (in conformità a quanto disposto dall'art. 58 del D.Lgs n. 50/2016, così come modificato dall'art. 37 del D.Lgs n. 56/2017) mediante la quale verranno gestite le fasi di presentazione delle offerte e di aggiudicazione, oltre che lo scambio di informazioni e comunicazioni, come meglio specificato di seguito. Per partecipare alla procedura in oggetto, l'Operatore Economico interessato a presentare la propria migliore offerta dovrà pertanto attenersi scrupolosamente alle indicazioni contenute nei paragrafi successivi.

Fatto salvo quanto diversamente ed espressamente previsto dalla documentazione di gara, i concorrenti partecipano alla presente procedura di gara attraverso il Sistema (raggiungibile al seguente link: [https://app.albofornitori.it/alboeproc/albo\\_umbriasalute](https://app.albofornitori.it/alboeproc/albo_umbriasalute)), con le modalità e nei termini descritti nel presente atto e nel relativo Timing di gara.

**ART. 1 - DEFINIZIONI UTILI PER LA PROCEDURA TELEMATICA**

**Abilitazione:** risultato del procedimento che consente l'accesso e la partecipazione degli Operatori Economici abilitati al sistema informatico, ai sensi del art. 58 del D.Lgs n. 50 del 18/04/2016 e s.m.i., per lo svolgimento della gara telematica.

**Account:** insieme dei codici personali di identificazione costituiti dall'e-mail e dalla password, che consentono agli Operatori Economici abilitati l'accesso al sistema e la partecipazione alla gara telematica.

**Firma digitale:** è uno dei requisiti che l'offerta deve possedere per essere giuridicamente rilevante e per garantirne inviolabilità/integrità e provenienza. È il risultato della procedura informatica (validazione) basata su certificazione qualificata, rilasciata da un certificatore accreditato e generata mediante un dispositivo per la creazione di una firma sicura, ai sensi di quanto previsto dal D.lgs. 82/2005 (Codice dell'Amministrazione Digitale).

La firma digitale si basa su un sistema cosiddetto a "chiavi asimmetriche", ossia due serie di caratteri alfanumerici, appositamente generati dal sistema: una chiave è conosciuta dal solo firmatario (chiave segreta), l'altra conoscibile da chiunque (chiave pubblica). La chiave segreta è necessaria ai fini della sottoscrizione dei documenti.

La chiave pubblica è necessaria ai fini della verifica dell'effettiva provenienza del documento dal titolare. La sicurezza di un simile sistema risiede nel fatto che ad ogni chiave pubblica corrisponde una sola chiave segreta e che con la conoscenza della sola chiave pubblica è impossibile riuscire a risalire alla chiave segreta.

Per garantire la corrispondenza tra "chiave pubblica" e "chiave segreta", nonché la titolarità delle chiavi in capo al soggetto firmatario, si ricorre ad un Ente certificatore, cioè un soggetto terzo il cui compito è quello di garantire la certezza della titolarità delle chiavi pubbliche (attraverso dei cosiddetti "certificati") e di rendere conoscibili a tutti le chiavi pubbliche (attraverso un elenco telematico).

**L'elenco dei certificatori è disponibile all'indirizzo <http://www.agid.gov.it>.**

**È necessario un lettore di smart card oppure un opportuno dispositivo idoneo all'applicazione della firma digitale.**

**Gestore del sistema:** Net4market - CSAmed S.r.l. di Cremona (CR) di cui si avvale la Stazione Appaltante per le operazioni di gara. **Per problematiche relative alla parte telematica, il gestore è contattabile al numero di telefono: 0372 801730, dal lunedì al venerdì, nei seguenti orari: 8.30–13.00 / 14.00–17.30, oppure via mail ai seguenti indirizzi: [info@albofornitori.it](mailto:info@albofornitori.it)/[info@net4market.com](mailto:info@net4market.com).**

**Sistema:** coincide con il server del gestore ed è il sistema informatico per le procedure telematiche di acquisto, ai sensi dell'art. 58 del D.Lgs. 50/2016 e s.m.i.

**Upload:** processo di trasferimento e invio di dati dal sistema informatico del concorrente a un sistema remoto, ossia posto a "distanza", per mezzo di connessione alla rete internet (nell'apposito ambiente dedicato all'Azienda cui si accede utilizzando la e-mail scelta e la password preventivamente assegnata e nella scheda presente nella Sezione "*E-procurement*" - "*Proc. d'acquisto*").

## **ART. 2 - DOTAZIONE INFORMATICA**

Per partecipare alla presente procedura telematica, gli Operatori Economici concorrenti devono dotarsi, a propria cura e spese, della seguente strumentazione tecnica ed informatica necessaria:

### **2.1 – Personal Computer collegato a Internet**

Tutte le funzionalità disponibili sulla Piattaforma telematica sono usufruibili mediante un Personal Computer Standard dotato di un Browser (tra quelli indicati nel punto 2) e collegato ad Internet.

E' necessaria una connessione internet con una banda consigliata di almeno 1024 Kb (1Mb).

Se l'accesso ad internet avviene attraverso la rete aziendale, si raccomanda di consultare il personale IT interno per verificare la disponibilità di banda e la possibilità di accesso, in base alle configurazioni di proxy/firewall. Risoluzione schermo minima 1280 x 720.

### **2.2 – Web Browser (programma che permette di collegarsi ad Internet)**

Google Chrome 10 o superiore;

Mozilla Firefox 10 o superiore;

Internet Explorer 9 o superiore;

Safari 5 o superiore;

Opera 12 o superiore;

Microsoft Edge.

### **2.3 – Configurazione Browser**

È supportata la configurazione di default, come da installazione standard, in particolare per quanto riguarda le impostazioni di security, di abilitazione javascript, di memorizzazione cookies e di cache delle pagine web.

È necessario disattivare il blocco delle finestre pop-up (se presente).

## **2.4 – Programmi opzionali**

In base alle funzionalità utilizzate ed alle tipologie di documenti trattati come allegati, sono necessari programmi aggiuntivi quali: utilità di compressione/decompressione formato zip, visualizzatori di formato pdf (Adobe Acrobat reader), programmi di office automation compatibili con MS Excel 97 e MS Word 97, programmi stand-alone per la gestione della firma digitale e della marcatura temporale (es. DIKE di InfoCert).

## **2.5 – Strumenti necessari**

Una firma digitale e un kit di marcatura temporale.

**ATTENZIONE: il sistema operativo Windows XP non è più supportato da Microsoft in termini di sicurezza e pertanto con tale S.O. potrebbe non essere possibile utilizzare la piattaforma telematica.**

## **ART. 3 – AVVERTENZE**

Gli Operatori Economici concorrenti che partecipano alla presente procedura telematica, sollevano espressamente la Stazione Appaltante, il Gestore del Sistema ed i loro dipendenti e collaboratori da ogni responsabilità relativa a qualsiasi malfunzionamento o difetto relativo ai servizi di connettività necessari a raggiungere il sistema attraverso la rete pubblica di telecomunicazioni.

Gli Operatori Economici concorrenti si impegnano, anche nei confronti dei propri dipendenti, ad adottare tutte le misure tecniche ed organizzative necessarie ad assicurare la riservatezza e la protezione degli strumenti informatici (e-mail e password) assegnati.

La e-mail e la password, necessarie per l'accesso al sistema ed alla partecipazione alla gara sono personali. Gli Operatori concorrenti sono tenuti a conservarle con la massima diligenza e a mantenerle segrete, a non divulgarle o comunque a cederle a terzi e ad utilizzarle sotto la propria esclusiva responsabilità, nel rispetto dei principi di correttezza e buona fede, in modo da non recare pregiudizio al sistema e in generale ai terzi.

Saranno ritenute valide le offerte presentate nel corso delle operazioni con gli strumenti informatici attribuiti.

Gli Operatori Economici concorrenti si impegnano a tenere indenne la Stazione Appaltante ed il Gestore del Sistema, risarcendo qualunque pregiudizio, danno, costo e onere di qualsiasi natura, ivi comprese eventuali spese legali che dovessero essere sopportate dagli stessi a causa di violazioni delle presenti regole e di un utilizzo scorretto o improprio del sistema.

Il Gestore del Sistema e la Stazione Appaltante non possono essere in alcun caso ritenuti responsabili per qualunque genere di danno diretto o indiretto subito dai concorrenti o da terzi a causa o, comunque, in connessione con l'accesso, l'utilizzo o il mancato funzionamento del sistema, dei suoi servizi e delle apposite procedure di firma digitale e marcatura temporale.

**Tutti i soggetti abilitati sono tenuti a rispettare le disposizioni normative, regolamentari e contrattuali in tema di conservazione e utilizzo dello strumento di firma digitale e di marcatura temporale e ogni istruzione impartita in materia dal Certificatore che ha rilasciato le dotazioni software. Esonerano, altresì, espressamente la Stazione Appaltante ed il Gestore del sistema da qualsiasi responsabilità per conseguenze pregiudizievoli di qualsiasi natura o per danni diretti o indiretti arrecati ad essi o a terzi dall'utilizzo degli strumenti in parola.**

Il mancato e/o non corretto utilizzo degli appositi strumenti informatici, di volta in volta richiesti nel corso della procedura, costituisce una violazione delle presenti regole e può comportare la sospensione o la revoca dell'abilitazione, oltre al risarcimento dei danni eventualmente provocati.

**Modalità di Sospensione o Annullamento:** in caso di malfunzionamento o difetto degli strumenti hardware, software e dei servizi telematici utilizzati dalla Stazione Appaltante e dal Gestore della Piattaforma, con conseguente accertamento di anomalie nella procedura, la Stazione appaltante adotterà i provvedimenti di cui al comma 5 bis) dell'art. 79 del D.Lgs n. 50/2016, integrato dall'art. 48 del D.Lgs 56/17.

#### **ART. 4 – REQUISITI DI PARTECIPAZIONE**

In merito si rimanda a quanto definito all'interno del Disciplinare di gara e relativi allegati.

#### **ART. 5 – MODALITA' DI PARTECIPAZIONE**

Gli operatori economici riceveranno via PEC un invito che sarà necessario accettare per poter partecipare alla procedura.

Accettato l'invito, i concorrenti saranno tra quelli che, previo espletamento di tutte le formalità amministrative, potranno partecipare alla gara.

Nel caso di partecipazione alla procedura di imprese consorziate o raggruppate, ai sensi dell'articolo 45 e 48 del D.lgs. 50/2016, solo l'impresa mandataria/capogruppo, o designata tale, provvederà ad effettuare l'abilitazione alla gara accettando l'invito pervenuto.

La redazione dell'offerta dovrà avvenire seguendo le diverse fasi della procedura prevista dal sistema, che consentono di predisporre:

- documentazione amministrativa;
- offerta economica.

Ciascun documento deve quindi essere caricato sul Sistema attraverso l'apposita procedura di upload, seguendo scrupolosamente le specifiche istruzioni riportate nei paragrafi successivi.

Tutta la documentazione richiesta, di carattere amministrativo ed economico, dovrà essere presentata in lingua italiana. In caso di indisponibilità della documentazione tecnica richiesta in lingua italiana, le Ditte concorrenti dovranno presentare la documentazione medesima in lingua originale corredata da traduzione in lingua italiana ai sensi del DPR 445/2000, sottoscritta dal legale rappresentante della Ditta o da persona con comprovati poteri di firma la cui procura sia stata prodotta nella documentazione amministrativa

#### **ART. 6 - DEPOSITO TELEMATICO DOCUMENTAZIONE AMMINISTRATIVA**

Entro il termine previsto dal TIMING DI GARA, l'Operatore concorrente deve depositare sul sistema (upload), collegandosi alla propria area riservata dell'Albo Fornitori della Stazione Appaltante, nell'apposito spazio denominato "**DOC. GARA – AMMINISTRATIVA**" ed attivato all'interno della scheda di gara, i documenti indicati nel Disciplinare di Gara.

Tutti i file della documentazione amministrativa dovranno essere contenuti in una cartella .zip (**si specifica che l'unica estensione ammessa per la cartella compressa è .zip**) e ciascuno di essi dovrà avere formato .pdf. **La cartella .zip dovrà essere firmata digitalmente e potrà avere una dimensione massima di 32 Mb.** Se detta dimensione non dovesse essere sufficiente, è possibile predisporre più cartelle nel formato specificato (.zip firmato digitalmente) da caricare in successione nello spazio previsto.

**La firma digitale apposta sul file .zip equivale all'apposizione della firma su ogni singolo file contenuto nel medesimo file .zip, salvo eventuale diversa indicazione presente all'interno del disciplinare di gara.**

L'ulteriore estensione della cartella .zip firmata digitalmente dovrà essere obbligatoriamente .p7m.

La firma digitale dovrà essere necessariamente apposta sulla cartella .zip entro il termine ultimo di deposito della documentazione richiesta (vedi al proposito il timing di gara).

L'upload di tale documentazione dovrà essere eseguito avvalendosi dell'apposita voce giustificativa "Documentazione Amministrativa", predisposta nella sezione denominata "Doc. gara - Amministrativa" ed attivata all'interno della scheda di gara. Al termine di tale processo il sistema genererà una Pec di avvenuto esito positivo di acquisizione.

In caso di partecipazione in Raggruppamento Temporaneo di Imprese e/o Consorzio:

- costituendo: la cartella .zip dovrà essere sottoscritta, con apposizione della firma digitale, sia dal legale rappresentante/procuratore della/e mandante/i sia dal legale rappresentante/procuratore della mandataria. L'impresa designata quale futura mandataria provvederà poi a caricare la cartella .zip a sistema;
- costituito: la cartella .zip contenente la documentazione amministrativa dovrà essere sottoscritta, con apposizione della firma digitale, dal solo legale rappresentante/procuratore dell'impresa mandataria, il quale provvederà anche a caricarla a sistema.

**N.B.:** Nella produzione dei documenti in .pdf di cui è richiesta scansione, si raccomanda l'utilizzo di una risoluzione grafica medio bassa, in modalità monocromatica (o scala di grigi), che non comprometta la leggibilità del documento ma che, nel contempo, non produca file di dimensioni eccessive che ne rendano difficile il caricamento.

**L'Ente ed il gestore del sistema declinano ogni responsabilità nel caso di errato caricamento della documentazione.**

Per ogni informazione aggiuntiva si rimanda a quanto indicato all'interno del Disciplinare di gara.

## **ART. 7 – DEPOSITO TELEMATICO DELLA DOCUMENTAZIONE ECONOMICA**

La presentazione dell'offerta economica dovrà avvenire come di seguito riportato:

## OFFERTA ECONOMICA

### A) OFFERTA ECONOMICA TELEMATICA (SchemaOffertaRound1.xls)

*Il file di offerta economica telematica sarà reperibile dal giorno indicato nel timing di gara) una volta eseguito l'accesso alla piattaforma con le proprie credenziali (Email e password) nella sezione "E-procurement" – "Proc. d'acquisto" cliccando sulla lente d'ingrandimento in corrispondenza della procedura "PROCEDURA NEGOZIATA telematica, sotto-soglia ai sensi dell'art. 36, comma 2, lett. C-bis) del D.lgs n. 50/2016, come modificato dal D.L. n. 76/2020, per i "Lavori di completamento del risanamento conservativo per la messa in sicurezza delle facciate degli edifici dell'azienda Ospedaliera S. Maria di Terni". All'interno della sezione "Offerta Economica", sarà poi disponibile la funzione per generare (genera) e scaricare (download) un foglio di lavoro in formato Excel (SchemaOffertaRound1.xls).*

Questo foglio di lavoro costituisce lo schema di offerta e, pertanto, non può essere modificato pena l'esclusione.

La compilazione dell'offerta è effettuata secondo le seguenti fasi:

1) Lo schema di offerta deve essere compilato dall'Operatore concorrente in modalità off line (vale a dire direttamente sul PC del concorrente stesso senza che alcun file venga caricato a sistema) mediante inserimento:

a. all'interno della cella gialla posta sotto la colonna "Offerta %" della **percentuale di ribasso offerto** rispetto all'importo posto a base di gara, al netto degli oneri per l'attuazione dei piani di sicurezza. La cella della colonna "Offerta %" deve contenere esclusivamente un valore numerico (è vietato inserire simboli);

b. all'interno della cella gialla posta sotto la colonna "**Oneri sicurezza aziendale**", l'importo corrispondente agli oneri relativi alla sicurezza aziendale ai sensi dell'art. 95, comma 10, del D.lgs n. 50/2016. La cella della colonna "Oneri sicurezza aziendale" deve contenere esclusivamente un valore numerico (è vietato inserire il simbolo € o altri simboli);

c. all'interno della cella gialla posta sotto la colonna "**Costi manodopera**", la stima dei costi della manodopera, ai sensi dell'art. 95, comma 10 del Codice. La cella della colonna "Costi manodopera" deve contenere esclusivamente un valore numerico (è vietato inserire il simbolo € o altri simboli);

Inoltre:

- il **numero massimo di cifre decimali da utilizzare** per la formulazione del ribasso percentuale offerto e degli oneri per la sicurezza aziendale e per la stima dei costi sulla manodopera è **2** (due);

- non è possibile inserire 0 (zero) come percentuale di ribasso.

2) Dopo aver debitamente compilato e salvato l'offerta economica telematica, il foglio Excel mantenendo il formato .xls (non deve essere trasformato in pdf) dovrà essere firmato digitalmente.

Il risultato finale delle sopraddette operazioni dovrà essere un singolo file con estensione .xls.p7m.

Non è possibile rinominare il file "SchemaOffertaRound1.xls" o inserire all'interno del nome spazi, caratteri accentati e caratteri speciali quali ()?|!,:./\&% ~ ecc., né convertire il file in altri formati.

**IL FORMATO DEL FILE DI OFFERTA ECONOMICA TELEMATICA (SchemaOffertaRound1.xls) NON DEVE ESSERE MODIFICATO (NON DEVONO ESSERE CARICATI PDF).**

Per ogni informazione aggiuntiva si rimanda a quanto indicato all'interno del Disciplinare di gara.

La conferma dell'esito di gara è condizionata al successivo controllo e all'analisi dettagliata dei documenti afferenti al Dettaglio di Offerta Economica.

Per ogni informazione aggiuntiva si rimanda a quanto indicato all'interno del Disciplinare di gara.

#### **ART. 9 - RICHIESTA DI CHIARIMENTI – “CHIARIMENTI”**

Per qualsiasi chiarimento circa le modalità di esecuzione della procedura o per eventuali delucidazioni è attivato un apposito spazio condiviso denominato “Chiarimenti”, accessibile all'interno della sezione “E-procurement - Proc. d'acquisto”, richiamando la procedura di cui trattasi.

Le richieste di chiarimento dovranno essere inoltrate, solo ed esclusivamente tramite il canale sopra richiamato, entro il termine indicato nel “Timing di Gara” alla voce “*Termine ultimo per la richiesta di chiarimenti*”.

Gli operatori economici dovranno prendere visione delle risposte alle richieste di chiarimento nel predetto ambiente.

Le domande e le relative risposte, ivi inserite, saranno raccolte in un verbale che, nella data e ora previsti dal timing di gara, sarà pubblicato nello spazio “Doc. gara - Allegata” in conformità a quanto disposto dall'art. 74, comma 4, e 79, comma 3, lettera a), del D.Lgs. 50/2016 (al più tardi sei giorni prima della scadenza del termine stabilito per la ricezione dell'offerta).

**IMPORTANTE:** L'Azienda potrebbe utilizzare l'ambiente “Chiarimenti” per eventuali comunicazioni ai partecipanti in pendenza del termine di deposito delle offerte e/o la Pec per le comunicazioni di carattere generale.

**Rimane a carico degli operatori economici concorrenti, l'onere di monitorare tale spazio condiviso al fine di prendere contezza di quanto sopra riportato.**

N.B. La stazione appaltante utilizzerà – per l'invio delle comunicazioni dalla piattaforma - l'indirizzo di posta elettronica certificata inserito. La verifica relativa alla correttezza dell'indirizzo di posta elettronica certificata immesso si esegue accedendo alla sezione “Iscrizione - Dati” della piattaforma telematica nell'apposito campo “Email PEC” all'interno dello step “Principale”. La validità dell'indirizzo PEC è indispensabile per la corretta ricezione delle comunicazioni inoltrate dalla Stazione Appaltante.

#### **ART. 10 – CAUSE DI ESCLUSIONE DELL'OFFERTA ECONOMICA**

Saranno escluse le offerte condizionate, contenenti riserve, espresse in modo indeterminato così che non sia possibile desumere con certezza la volontà dell'offerente, od alternative.

#### **ART. 11 – TIMING DI GARA**

La gara seguirà le seguenti fasi:

	DATA	ORARIO
Termine ultimo di abilitazione alla gara	XX/xx/2020	12:00:00
Termine ultimo per la richiesta di chiarimenti	XX/xx/2020	12:00:00

Publicazione del verbale definitivo dei Chiarimenti	XX/xx/2020	12:00:00
Data e ora in cui viene messo a disposizione lo schema per la formulazione dell'offerta economica telematica (SchemaOfferta_.xls)	XX/xx/2020	12:00:00
Fine periodo per il caricamento telematico della documentazione amministrativa, tecnica e del file dell'offerta economica telematica (SchemaOfferta_.xls)	XX/xx/2020	12:00:00
Apertura della documentazione amministrativa	Data da definirsi notificata mediante successiva comunicazione	
Chiusura della fase di valutazione tecnica delle offerte da parte della Commissione.	Data da definirsi notificata mediante successiva comunicazione	
Seduta di apertura della documentazione economica delle offerte da parte della Commissione	Data da definirsi notificata mediante successiva comunicazione	
Publicazione della graduatoria provvisoria di gara	Data da definirsi notificata mediante successiva comunicazione	



ALL. N. 7 ALLA DELIBERA DI INDIZIONE

MODELLO DI FORMULARIO PER IL DOCUMENTO DI GARA UNICO EUROPEO (DGUE)

Parte I: Informazioni sulla procedura di appalto e sull'amministrazione aggiudicatrice o ente aggiudicatore

Per le procedure di appalto per le quali è stato pubblicato un avviso di indizione di gara nella *Gazzetta ufficiale dell'Unione europea* le informazioni richieste dalla parte I saranno acquisite automaticamente, a condizione che per generare e compilare il DGUE sia utilizzato il servizio DGUE elettronico <sup>(1)</sup>. Riferimento della pubblicazione del pertinente avviso o bando <sup>(2)</sup> nella *Gazzetta ufficiale dell'Unione europea*:

GU UE S numero 058-128226, data 23/03/2018, pag. 7,

Numero dell'avviso nella GU S: 058-128226

Se non è pubblicato un avviso di indizione di gara nella GU UE, l'amministrazione aggiudicatrice o l'ente aggiudicatore deve compilare le informazioni in modo da permettere l'individuazione univoca della procedura di appalto:

Se non sussiste obbligo di pubblicazione di un avviso nella *Gazzetta ufficiale dell'Unione europea*, fornire altre informazioni in modo da permettere l'individuazione univoca della procedura di appalto (ad esempio il rimando ad una pubblicazione a livello nazionale)

INFORMAZIONI SULLA PROCEDURA DI APPALTO

Le informazioni richieste dalla parte I saranno acquisite automaticamente a condizione che per generare e compilare il DGUE sia utilizzato il servizio DGUE in formato elettronico. In caso contrario tali informazioni devono essere inserite dall'operatore economico.

<b>Identità del committente <sup>(3)</sup></b>	<b>Risposta:</b>
Nome: Codice fiscale	AZIENDA OSPEDALIERA SANTA MARIA DI TERNI  006792270553
<b>Di quale appalto si tratta?</b>	<b>Risposta:</b>
Titolo o breve descrizione dell'appalto <sup>(4)</sup> :	Procedura negoziata, TELEMATICA, SOTTO-SOGLIA AI SENSI DELL'ART. 36, COMMA 2, LETT. C-BIS) DEL D.LGS N. 50/2016, COME MODIFICATO DAL D.L. N. 76/2020, PER I “ <i>lavori di installazione (chiavi in mano)</i> <i>dell'impianto di depurazione delle acque di</i> <i>scarico reflue derivanti dal laboratorio di</i> <i>analisi per scarico in fognatura”</i>
Numero di riferimento attribuito al fascicolo dall'amministrazione aggiudicatrice o ente aggiudicatore (ove esistente) <sup>(5)</sup> :	
CIG CUP (ove previsto) Codice progetto (ove l'appalto sia finanziato o cofinanziato con fondi europei)	.....

<sup>(1)</sup> I servizi della Commissione metteranno gratuitamente il servizio DGUE in formato elettronico a disposizione delle amministrazioni aggiudicatrici, degli enti aggiudicatori, degli operatori economici, dei fornitori di servizi elettronici e di altre parti interessate.

<sup>(2)</sup> Per le **amministrazioni aggiudicatrici**: un **avviso di preinformazione** utilizzato come mezzo per indire la gara oppure un **bando di gara**. Per gli **enti aggiudicatori**: un **avviso periodico indicativo** utilizzato come mezzo per indire la gara, un **bando di gara** o un **avviso sull'esistenza di un sistema di qualificazione**.

<sup>(3)</sup> Le informazioni devono essere copiate dalla sezione I, punto 1.1 del pertinente avviso o bando. In caso di appalto congiunto indicare le generalità di tutti i committenti.

<sup>(4)</sup> Cfr. punti II.1.1. e II.1.3. dell'avviso o bando pertinente.

<sup>(5)</sup> Cfr. punto II.1.1. dell'avviso o bando pertinente.



## Parte II: Informazioni sull'operatore economico

### A: INFORMAZIONI SULL'OPERATORE ECONOMICO

<b>Dati identificativi</b>	<b>Risposta:</b>
Nome:	[ ]
Partita IVA, se applicabile: Se non è applicabile un numero di partita IVA indicare un altro numero di identificazione nazionale, se richiesto e applicabile	[ ] [ ]
Indirizzo postale:	[.....]
Persone di contatto <sup>(6)</sup> : Telefono: PEC o e-mail: (indirizzo Internet o sito web) (ove esistente):	[.....] [.....] [.....] [.....]
<b>Informazioni generali:</b>	<b>Risposta:</b>
L'operatore economico è una microimpresa, oppure un'impresa piccola o media <sup>(7)</sup> ?	[ ] Sì [ ] No
<b>Solo se l'appalto è riservato <sup>(8)</sup>:</b> l'operatore economico è un laboratorio protetto, un' "impresa sociale" <sup>(9)</sup> o provvede all'esecuzione del contratto nel contesto di programmi di lavoro protetti (articolo 112 del Codice)?  <b>In caso affermativo,</b>  qual è la percentuale corrispondente di lavoratori con disabilità o svantaggiati?  Se richiesto, specificare a quale o quali categorie di lavoratori con disabilità o svantaggiati appartengono i dipendenti interessati:	[ ] Sì [ ] No  [.....]  [.....]
Se pertinente: l'operatore economico è iscritto in un elenco ufficiale di imprenditori, fornitori, o prestatori di servizi o possiede una certificazione rilasciata da organismi accreditati, ai sensi dell'articolo 90 del Codice ?  <b>In caso affermativo:</b>  <b>Rispondere compilando le altre parti di questa sezione, la sezione B e, ove pertinente, la sezione C della presente parte, la parte III, la parte V se applicabile, e in ogni caso compilare e firmare la parte VI.</b>  a) Indicare la denominazione dell'elenco o del certificato e, se pertinente, il pertinente numero di iscrizione o della certificazione  b) Se il certificato di iscrizione o la certificazione è disponibile elettronicamente, indicare:  c) Indicare i riferimenti in base ai quali è stata ottenuta l'iscrizione o la certificazione e, se pertinente, la classificazione ricevuta nell'elenco ufficiale <sup>(10)</sup> :  d) L'iscrizione o la certificazione comprende tutti i criteri di selezione richiesti?  <b>In caso di risposta negativa alla lettera d):</b>	[ ] Sì [ ] No [ ] Non applicabile  a) [.....]  b) (indirizzo web, autorità o organismo di emanazione, riferimento preciso della documentazione):  [.....][.....][.....][.....]  c) [.....]  d) [ ] Sì [ ] No

<sup>(6)</sup> Ripetere le informazioni per ogni persona di contatto tante volte quanto necessario.

<sup>(7)</sup> Cfr. raccomandazione della Commissione, del 6 maggio 2003, relativa alla definizione delle microimprese, piccole e medie imprese (GU L 124 del 20.5.2003, pag. 36). Queste informazioni sono richieste unicamente a fini statistici.

**Microimprese:** imprese che occupano meno di 10 persone e realizzano un fatturato annuo oppure un totale di bilancio annuo non superiori a 2 milioni di EUR.

**Piccole imprese:** imprese che occupano meno di 50 persone e realizzano un fatturato annuo o un totale di bilancio annuo non superiori a 10 milioni di EUR.

**Medie imprese:** imprese che non appartengono alla categoria delle microimprese né a quella delle piccole imprese, che occupano meno di 250 persone e il cui fatturato annuo non supera i 50 milioni di EUR e/o il cui totale di bilancio annuo non supera i 43 milioni di EUR.

<sup>(8)</sup> Cfr. il punto III.1.5 del bando di gara.

<sup>(9)</sup> Un' "impresa sociale" ha per scopo principale l'integrazione sociale e professionale delle persone disabili o svantaggiate.

<sup>(10)</sup> I riferimenti e l'eventuale classificazione sono indicati nella certificazione.

<p><b>Inserire inoltre tutte le informazioni mancanti nella parte IV, sezione A, B, C, o D secondo il caso</b></p> <p><b>SOLO se richiesto dal pertinente avviso o bando o dai documenti di gara:</b></p> <p>e) L'operatore economico potrà fornire un <b>certificato</b> per quanto riguarda il pagamento dei contributi previdenziali e delle imposte, o fornire informazioni che permettano all'amministrazione aggiudicatrice o all'ente aggiudicatore di ottenere direttamente tale documento accedendo a una banca dati nazionale che sia disponibile gratuitamente in un qualunque Stato membro?</p> <p>Se la documentazione pertinente è disponibile elettronicamente, indicare:</p>	<p>e) <input type="checkbox"/> Sì <input type="checkbox"/> No</p> <p>(indirizzo web, autorità o organismo di emanazione, riferimento preciso della documentazione)</p> <p>[.....][.....][.....][.....]</p>
<p>Se pertinente: l'operatore economico, in caso di contratti di lavori pubblici di importo superiore a 150.000 euro, è in possesso di attestazione rilasciata da Società Organismi di Attestazione (SOA), ai sensi dell'articolo 84 del Codice (settori ordinari)?</p> <p>ovvero,</p> <p>è in possesso di attestazione rilasciata nell'ambito dei Sistemi di qualificazione di cui all'articolo 134 del Codice, previsti per i settori speciali</p> <p><b>In caso affermativo:</b></p> <p>a) Indicare gli estremi dell'attestazione (denominazione dell'Organismo di attestazione ovvero Sistema di qualificazione, numero e data dell'attestazione)</p> <p>b) Se l'attestazione di qualificazione è disponibile elettronicamente, indicare:</p> <p>c) Indicare, se pertinente, le categorie di qualificazione alla quale si riferisce l'attestazione:</p> <p>d) L'attestazione di qualificazione comprende tutti i criteri di selezione richiesti?</p>	<p><input type="checkbox"/> Sì <input type="checkbox"/> No</p> <p><input type="checkbox"/> Sì <input type="checkbox"/> No</p> <p>a) [.....]</p> <p>b) (indirizzo web, autorità o organismo di emanazione, riferimento preciso della documentazione):</p> <p>[.....][.....][.....][.....]</p> <p>c) [.....]</p> <p>d) <input type="checkbox"/> Sì <input type="checkbox"/> No</p>
<p><b>Si evidenzia che gli operatori economici, iscritti in elenchi di cui all'articolo 90 del Codice o in possesso di attestazione di qualificazione SOA (per lavori di importo superiore a 150.000 euro) di cui all'articolo 84 o in possesso di attestazione rilasciata da Sistemi di qualificazione di cui all'articolo 134 del Codice, non compilano le Sezioni B e C della Parte IV.</b></p>	
<p><b>Forma della partecipazione:</b></p>	<p><b>Risposta:</b></p>
<p>L'operatore economico partecipa alla procedura di appalto insieme ad altri <sup>(11)</sup>?</p>	<p><input type="checkbox"/> Sì <input type="checkbox"/> No</p>
<p><b>In caso affermativo, accertarsi che gli altri operatori interessati forniscano un DGUE distinto.</b></p>	
<p><b>In caso affermativo:</b></p> <p>a) Specificare il ruolo dell'operatore economico nel raggruppamento, ovvero consorzio, GEIE, rete di impresa di cui all' art. 45, comma 2, lett. d), e), f) e g) e all'art. 46, comma 1, lett. a), b), c), d) ed e) del Codice (capofila, responsabile di compiti specifici,ecc.):</p> <p>b) Indicare gli altri operatori economici che compartecipano alla procedura di appalto:</p> <p>c) Se pertinente, indicare il nome del raggruppamento partecipante:</p> <p>d) Se pertinente, indicare la denominazione degli operatori economici facenti parte di un consorzio di cui all'art. 45, comma 2, lett. b) e c), o di una società di professionisti di cui all'articolo 46, comma 1, lett. f) che eseguono le prestazioni oggetto del contratto.</p>	<p>a): [.....]</p> <p>b): [.....]</p> <p>c): [.....]</p> <p>d): [.....]</p>
<p><b>Lotti</b></p>	<p><b>Risposta:</b></p>
<p>Se pertinente, indicare il lotto o i lotti per i quali l'operatore economico intende presentare un'offerta:</p>	<p>[ ]</p>

**B: INFORMAZIONI SUI RAPPRESENTANTI DELL'OPERATORE ECONOMICO**

*Se pertinente, indicare nome e indirizzo delle persone abilitate ad agire come rappresentanti, ivi compresi procuratori e institori, dell'operatore economico ai fini della procedura di appalto in oggetto; se intervengono più legali rappresentanti ripetere tante volte quanto necessario.*

<sup>(11)</sup> Specificamente nell'ambito di un raggruppamento, consorzio, joint-venture o altro

<b>Eventuali rappresentanti:</b>	<b>Risposta:</b>
Nome completo; se richiesto, indicare altresì data e luogo di nascita:	[.....]; [.....]
Posizione/Titolo ad agire:	[.....]
Indirizzo postale:	[.....]
Telefono:	[.....]
E-mail:	[.....]
Se necessario, fornire precisazioni sulla rappresentanza (forma, portata, scopo, firma congiunta):	[.....]

**C: INFORMAZIONI SULL'AFFIDAMENTO SULLE CAPACITÀ DI ALTRI SOGGETTI (Articolo 89 del Codice - Avvalimento)**

<b>Affidamento:</b>	<b>Risposta:</b>
L'operatore economico fa affidamento sulle capacità di altri soggetti per soddisfare i criteri di selezione della parte IV e rispettare i criteri e le regole (eventuali) della parte V?	[ ]Si [ ]No
<b>In caso affermativo:</b> Indicare la denominazione degli operatori economici di cui si intende avvalersi:	[.....]
Indicare i requisiti oggetto di avvalimento:	[.....]

**In caso affermativo**, indicare la denominazione degli operatori economici di cui si intende avvalersi, i requisiti oggetto di avvalimento e presentare per ciascuna impresa ausiliaria un DGUE distinto, debitamente compilato e firmato dai soggetti interessati, con le informazioni richieste dalle **sezioni A e B della presente parte, dalla parte III, dalla parte IV ove pertinente e dalla parte VI**.  
Si noti che dovrebbero essere indicati anche i tecnici o gli organismi tecnici che non facciano parte integrante dell'operatore economico, in particolare quelli responsabili del controllo della qualità e, per gli appalti pubblici di lavori, quelli di cui l'operatore economico disporrà per l'esecuzione dell'opera.

**D: INFORMAZIONI CONCERNENTI I SUBAPPALTATORI SULLE CUI CAPACITÀ L'OPERATORE ECONOMICO NON FA AFFIDAMENTO (ARTICOLO 105 DEL CODICE - SUBAPPALTO)**

**(Tale sezione è da compilare solo se le informazioni sono esplicitamente richieste dall'amministrazione aggiudicatrice o dall'ente aggiudicatore).**

<b>Subappaltatore:</b>	<b>Risposta:</b>
L'operatore economico intende subappaltare parte del contratto a terzi?	[ ]Si [ ]No
<b>In caso affermativo:</b> Elencare le prestazioni o lavorazioni che si intende subappaltare e la relativa quota (espressa in percentuale) sull'importo contrattuale:	[.....] [.....]
Nel caso ricorrano le condizioni di cui all'articolo 105, comma 6, del Codice, indicare la denominazione dei subappaltatori proposti:	[.....]

**Se l'amministrazione aggiudicatrice o l'ente aggiudicatore richiede esplicitamente queste informazioni in aggiunta alle informazioni della presente sezione, ognuno dei subappaltatori o categorie di subappaltatori interessati dovrà compilare un proprio D.G.U.E. fornendo le informazioni richieste dalle sezioni A e B della presente parte, dalla parte III, dalla parte IV ove pertinente e dalla parte VI.**

**PARTE III: MOTIVI DI ESCLUSIONE** (Articolo 80 del Codice)

A: MOTIVI LEGATI A CONDANNE PENALI

L'articolo 57, paragrafo 1, della direttiva 2014/24/UE stabilisce i seguenti motivi di esclusione (Articolo 80, comma 1, del Codice):	
1.	Partecipazione a un'organizzazione criminale <sup>(12)</sup>
2.	Corruzione <sup>(13)</sup>
3.	Frode <sup>(14)</sup> ;
4.	Reati terroristici o reati connessi alle attività terroristiche <sup>(15)</sup> ;
5.	Riciclaggio di proventi di attività criminose o finanziamento al terrorismo <sup>(16)</sup> ;
6.	Lavoro minorile e altre forme di tratta di esseri umani <sup>(17)</sup>
CODICE	
7.	Ogni altro delitto da cui derivi, quale pena accessoria, l'incapacità di contrattare con la pubblica amministrazione (lettera g) articolo 80, comma 1, del Codice);
8.	False comunicazioni sociali di cui agli articoli 2621 e 2622 del codice civile (art. 80, comma 1 lett. b-bis del Codice);

Motivi legati a condanne penali ai sensi delle disposizioni nazionali di attuazione dei motivi stabiliti dall'articolo 57, paragrafo 1, della direttiva (articolo 80, comma 1, del Codice):	Risposta:
I soggetti di cui all'art. 80, comma 3, del Codice sono stati <b>condannati con sentenza definitiva</b> o decreto penale di condanna divenuto irrevocabile o sentenza di applicazione della pena richiesta ai sensi dell'articolo 444 del Codice di procedura penale per uno dei motivi indicati sopra con sentenza pronunciata non più di cinque anni fa o, indipendentemente dalla data della sentenza, in seguito alla quale sia ancora applicabile un periodo di esclusione stabilito direttamente nella sentenza ovvero desumibile ai sensi dell'art. 80 comma 10?	[ ] Si [ ] No  Se la documentazione pertinente è disponibile elettronicamente, indicare: (indirizzo web, autorità o organismo di emanazione, riferimento preciso della documentazione):  [.....][.....][.....][.....] <sup>(18)</sup>
<b>In caso affermativo</b> , indicare <sup>(19)</sup> :  a) la data della condanna, del decreto penale di condanna o della sentenza di applicazione della pena su richiesta, la relativa durata e il reato commesso tra quelli riportati all'articolo 80, comma 1, lettera da a) a g) del Codice e i motivi di condanna,  b) dati identificativi delle persone condannate [ ];  c) se stabilita direttamente nella sentenza di condanna la durata della pena accessoria, indicare:	a) Data:[ ], durata [ ], lettera comma 1, articolo 80 [ ], motivi:[ ]  b) [.....]  c) durata del periodo d'esclusione [.....], lettera comma 1, articolo 80 [ ],
In caso di sentenze di condanna, l'operatore economico ha adottato misure sufficienti a dimostrare la sua affidabilità nonostante l'esistenza di un pertinente motivo di esclusione <sup>20</sup> ( <b>autodisciplina o "Self-Cleaning"</b> , cfr. <b>articolo 80, comma 7</b> )?	[ ] Si [ ] No
<b>In caso affermativo</b> , indicare:	

<sup>(12)</sup> Quale definita all'articolo 2 della decisione quadro 2008/841/GAI del Consiglio, del 24 ottobre 2008, relativa alla lotta contro la criminalità organizzata (GU L 300 dell'11.11.2008, pag. 42).

<sup>(13)</sup> Quale definita all'articolo 3 della convenzione relativa alla lotta contro la corruzione nella quale sono coinvolti funzionari delle Comunità europee o degli Stati membri dell'Unione europea (GU C 195 del 25.6.1997, pag. 1) e all'articolo 2, paragrafo 1, della decisione quadro 2003/568/GAI del Consiglio, del 22 luglio 2003, relativa alla lotta contro la corruzione nel settore privato (GU L 192 del 31.7.2003, pag. 54). Questo motivo di esclusione comprende la corruzione così come definita nel diritto nazionale dell'amministrazione aggiudicatrice (o ente aggiudicatore) o dell'operatore economico.

<sup>(14)</sup> Ai sensi dell'articolo 1 della convenzione relativa alla tutela degli interessi finanziari delle Comunità europee (GU C 316 del 27.11.1995, pag. 48).

<sup>(15)</sup> Quali definiti agli articoli 1 e 3 della decisione quadro del Consiglio, del 13 giugno 2002, sulla lotta contro il terrorismo (GU L 164 del 22.6.2002, pag. 3). Questo motivo di esclusione comprende anche l'istigazione, il concorso, il tentativo di commettere uno di tali reati, come indicato all'articolo 4 di detta decisione quadro.

<sup>(16)</sup> Quali definiti all'articolo 1 della direttiva 2005/60/CE del Parlamento europeo e del Consiglio, del 26 ottobre 2005, relativa alla prevenzione dell'uso del sistema finanziario a scopo di riciclaggio dei proventi di attività criminose e di finanziamento del terrorismo (GU L 309 del 25.11.2005, pag. 15).

<sup>(17)</sup> Quali definiti all'articolo 2 della direttiva 2011/36/UE del Parlamento europeo e del Consiglio, del 5 aprile 2011, concernente la prevenzione e la repressione della tratta di esseri umani e la protezione delle vittime, e che sostituisce la decisione quadro del Consiglio 2002/629/GAI (GU L 101 del 15.4.2011, pag. 1).

<sup>(18)</sup> Ripetere tante volte quanto necessario.

<sup>(19)</sup> Ripetere tante volte quanto necessario.

<sup>(20)</sup> In conformità alle disposizioni nazionali di attuazione dell'articolo 57, paragrafo 6, della direttiva 2014/24/UE.

1) la sentenza di condanna definitiva ha riconosciuto l'attenuante della collaborazione come definita dalle singole fattispecie di reato?	<input type="checkbox"/> Sì <input type="checkbox"/> No
2) Se la sentenza definitiva di condanna prevede una pena detentiva non superiore a 18 mesi?	<input type="checkbox"/> Sì <input type="checkbox"/> No
3) in caso di risposta affermativa per le ipotesi 1) e/o 2), i soggetti di cui all'art. 80, comma 3, del Codice:	
- hanno risarcito interamente il danno?	<input type="checkbox"/> Sì <input type="checkbox"/> No
- si sono impegnati formalmente a risarcire il danno?	<input type="checkbox"/> Sì <input type="checkbox"/> No
4) per le ipotesi 1) e 2) l'operatore economico ha adottato misure di carattere tecnico o organizzativo e relativi al personale idonei a prevenire ulteriori illeciti o reati ?	<input type="checkbox"/> Sì <input type="checkbox"/> No In caso affermativo elencare la documentazione pertinente [ ] e, se disponibile elettronicamente, indicare: (indirizzo web, autorità o organismo di emanazione, riferimento preciso della documentazione): [.....][.....][.....][.....]
5) se le sentenze di condanne sono state emesse nei confronti dei soggetti cessati di cui all'art. 80 comma 3, indicare le misure che dimostrano la completa ed effettiva dissociazione dalla condotta penalmente sanzionata:	[.....]

B: MOTIVI LEGATI AL PAGAMENTO DI IMPOSTE O CONTRIBUTI PREVIDENZIALI

<b>Pagamento di imposte, tasse o contributi previdenziali</b> (Articolo 80, comma 4, del Codice):	<b>Risposta:</b>	
L'operatore economico ha soddisfatto tutti <b>gli obblighi relativi al pagamento di imposte, tasse o contributi previdenziali</b> , sia nel paese dove è stabilito sia nello Stato membro dell'amministrazione aggiudicatrice o dell'ente aggiudicatore, se diverso dal paese di stabilimento?	<input type="checkbox"/> Sì <input type="checkbox"/> No	
<b>In caso negativo</b> , indicare:	<b>Imposte/tasse</b>	<b>Contributi previdenziali</b>
a) Paese o Stato membro interessato	a) [.....]	a) [.....]
b) Di quale importo si tratta	b) [.....]	b) [.....]
c) Come è stata stabilita tale inottemperanza:		
1) Mediante una <b>decisione</b> giudiziaria o amministrativa:	c1) <input type="checkbox"/> Sì <input type="checkbox"/> No	c1) <input type="checkbox"/> Sì <input type="checkbox"/> No
- Tale decisione è definitiva e vincolante?	- <input type="checkbox"/> Sì <input type="checkbox"/> No	- <input type="checkbox"/> Sì <input type="checkbox"/> No
- Indicare la data della sentenza di condanna o della decisione.	- [.....]	- [.....]
- Nel caso di una sentenza di condanna, <b>se stabilita direttamente nella sentenza di condanna</b> , la durata del periodo d'esclusione:	- [.....]	- [.....]
2) In <b>altro modo</b> ? Specificare:	c2) [.....]	c2) [.....]
d) L'operatore economico ha ottemperato od ottempererà ai suoi obblighi, pagando o impegnandosi in modo vincolante a pagare le imposte, le tasse o i contributi previdenziali dovuti, compresi eventuali interessi o multe, avendo effettuato il pagamento o formalizzato l'impegno prima della scadenza del termine per la presentazione della domanda (articolo 80 comma 4, ultimo periodo, del Codice)?	d) <input type="checkbox"/> Sì <input type="checkbox"/> No	d) <input type="checkbox"/> Sì <input type="checkbox"/> No
	<b>In caso affermativo</b> , fornire informazioni dettagliate: [.....]	<b>In caso affermativo</b> , fornire informazioni dettagliate: [.....]
Se la documentazione pertinente relativa al pagamento di imposte o contributi previdenziali è disponibile elettronicamente, indicare:	(indirizzo web, autorità o organismo di emanazione, riferimento preciso della documentazione) <sup>(21)</sup> : [.....][.....][.....]	

<sup>(21)</sup> Ripetere tante volte quanto necessario.

**Si noti che ai fini del presente appalto alcuni dei motivi di esclusione elencati di seguito potrebbero essere stati oggetto di una definizione più precisa nel diritto nazionale, nell'avviso o bando pertinente o nei documenti di gara. Il diritto nazionale può ad esempio prevedere che nel concetto di "grave illecito professionale" rientrino forme diverse di condotta.**

Informazioni su eventuali situazioni di insolvenza, conflitto di interessi o illeciti professionali	Risposta:
<p>L'operatore economico ha violato, <b>per quanto di sua conoscenza, obblighi</b> applicabili in materia di salute e sicurezza sul lavoro, <b>di diritto ambientale, sociale e del lavoro</b>, <sup>(23)</sup> di cui all'articolo 80, comma 5, lett. a), del Codice ?</p> <p><b>In caso affermativo</b>, l'operatore economico ha adottato misure sufficienti a dimostrare la sua affidabilità nonostante l'esistenza di un pertinente motivo di esclusione (autodisciplina o "Self-Cleaning, cfr. articolo 80, comma 7)?</p> <p><b>In caso affermativo</b>, indicare:</p> <p>1) L'operatore economico</p> <ul style="list-style-type: none"> <li>- ha risarcito interamente il danno?</li> <li>- si è impegnato formalmente a risarcire il danno?</li> </ul> <p>2) L'operatore economico ha adottato misure di carattere tecnico o organizzativo e relativi al personale idonei a prevenire ulteriori illeciti o reati ?</p>	<p><input type="checkbox"/> Sì <input type="checkbox"/> No</p> <p><input type="checkbox"/> Sì <input type="checkbox"/> No</p> <p><input type="checkbox"/> Sì <input type="checkbox"/> No</p> <p><input type="checkbox"/> Sì <input type="checkbox"/> No</p> <p><input type="checkbox"/> Sì <input type="checkbox"/> No</p> <p>In caso affermativo elencare la documentazione pertinente [ ] e, se disponibile elettronicamente, indicare: (indirizzo web, autorità o organismo di emanazione, riferimento preciso della documentazione):</p> <p>[.....][.....][.....][.....]</p>
<p>L'operatore economico si trova in una delle seguenti situazioni oppure è sottoposto a un procedimento per l'accertamento di una delle seguenti situazioni di cui all'articolo 80, comma 5, lett. b), del Codice:</p> <p>a) fallimento</p> <p><b>In caso affermativo:</b></p> <ul style="list-style-type: none"> <li>- il curatore del fallimento è stato autorizzato all'esercizio provvisorio ed è stato autorizzato dal giudice delegato a partecipare a procedure di affidamento di contratti pubblici (articolo 110, comma 3, lette. a) del Codice) ?</li> <li>- la partecipazione alla procedura di affidamento è stata subordinata ai sensi dell'art. 110, comma 5, all'avvalimento di altro operatore economico?</li> </ul> <p>b) liquidazione coatta</p> <p>c) concordato preventivo</p> <p>d) è ammesso a concordato con continuità aziendale</p> <p><b>In caso di risposta affermativa alla lettera d):</b></p> <ul style="list-style-type: none"> <li>- è stato autorizzato dal giudice delegato ai sensi dell' articolo 110, comma 3, lett. a) del Codice?</li> <li>- la partecipazione alla procedura di affidamento è stata subordinata ai sensi dell'art. 110, comma 5, all'avvalimento di altro operatore economico?</li> </ul>	<p><input type="checkbox"/> Sì <input type="checkbox"/> No</p> <p><input type="checkbox"/> Sì <input type="checkbox"/> No</p> <p>In caso affermativo indicare gli estremi dei provvedimenti [.....] [.....]</p> <p><input type="checkbox"/> Sì <input type="checkbox"/> No</p> <p>In caso affermativo indicare l'Impresa ausiliaria [.....]</p> <p><input type="checkbox"/> Sì <input type="checkbox"/> No</p> <p><input type="checkbox"/> Sì <input type="checkbox"/> No</p> <p><input type="checkbox"/> Sì <input type="checkbox"/> No</p> <p><input type="checkbox"/> Sì <input type="checkbox"/> No</p> <p><input type="checkbox"/> Sì <input type="checkbox"/> No</p> <p>In caso affermativo indicare l'Impresa ausiliaria [.....]</p>

<sup>(22)</sup> Cfr. articolo 57, paragrafo 4, della direttiva 2014/24/UE.

<sup>(23)</sup> Così come stabiliti ai fini del presente appalto dalla normativa nazionale, dall'avviso o bando pertinente o dai documenti di gara ovvero dall'articolo 18, paragrafo 2, della direttiva 2014/24/UE.



<p>L'operatore economico si è reso colpevole di <b>gravi illeciti professionali</b><sup>(24)</sup> di cui all'art. 80 comma 5 lett. c) del Codice?</p> <p><b>In caso affermativo</b>, fornire informazioni dettagliate, specificando la tipologia di illecito:</p>	<p><input type="checkbox"/> Sì <input type="checkbox"/> No</p> <p>[.....]</p>
<p><b>In caso affermativo</b>, l'operatore economico ha adottato misure di autodisciplina?</p> <p><b>In caso affermativo</b>, indicare:</p> <p>1) L'operatore economico:  - ha risarcito interamente il danno?  - si è impegnato formalmente a risarcire il danno?</p> <p>2) l'operatore economico ha adottato misure di carattere tecnico o organizzativo e relativi al personale idonei a prevenire ulteriori illeciti o reati ?</p>	<p><input type="checkbox"/> Sì <input type="checkbox"/> No</p> <p><input type="checkbox"/> Sì <input type="checkbox"/> No</p> <p><input type="checkbox"/> Sì <input type="checkbox"/> No</p> <p>In caso affermativo elencare la documentazione pertinente [ ] e, se disponibile elettronicamente, indicare: (indirizzo web, autorità o organismo di emanazione, riferimento preciso della documentazione):</p> <p>[.....][.....][.....][.....]</p>
<p><b>L'operatore economico è a conoscenza di qualsiasi conflitto di interessi</b><sup>(25)</sup> legato alla sua partecipazione alla procedura di appalto (articolo 80, comma 5, lett. d) del Codice)?</p> <p><b>In caso affermativo</b>, fornire informazioni dettagliate sulle modalità con cui è stato risolto il conflitto di interessi:</p>	<p><input type="checkbox"/> Sì <input type="checkbox"/> No</p> <p>[.....]</p>
<p><b>L'operatore economico o un'impresa a lui collegata ha fornito consulenza</b> all'amministrazione aggiudicatrice o all'ente aggiudicatore o ha altrimenti <b>partecipato alla preparazione</b> della procedura d'aggiudicazione (articolo 80, comma 5, lett. e) del Codice?</p> <p><b>In caso affermativo</b>, fornire informazioni dettagliate sulle misure adottate per prevenire le possibili distorsioni della concorrenza:</p>	<p><input type="checkbox"/> Sì <input type="checkbox"/> No</p> <p>[.....]</p>
<p>L'operatore economico può confermare di:</p> <p>a) <b>non essersi reso</b> gravemente colpevole di <b>false dichiarazioni</b> nel fornire le informazioni richieste per verificare l'assenza di motivi di esclusione o il rispetto dei criteri di selezione,</p> <p>b) <b>non avere occultato</b> tali informazioni?</p>	<p><input type="checkbox"/> Sì <input type="checkbox"/> No</p> <p><input type="checkbox"/> Sì <input type="checkbox"/> No</p>

**D: ALTRI MOTIVI DI ESCLUSIONE EVENTUALMENTE PREVISTI DALLA LEGISLAZIONE NAZIONALE DELLO STATO MEMBRO DELL'AMMINISTRAZIONE AGGIUDICATRICE O DELL'ENTE AGGIUDICATORE**

<p><b>Motivi di esclusione previsti esclusivamente dalla legislazione nazionale</b> (articolo 80, comma 2 e comma 5, lett. f), f-ter), g), h), i), l), m) del Codice e art. 53 comma 16-ter del D. Lgs. 165/2001</p>	<p><b>Risposta:</b></p>
<p>Sussistono a carico dei soggetti di cui all'art. 80, comma 3, del Codice cause di decadenza, di sospensione o di divieto previste dall'articolo 67 del decreto legislativo 6 settembre 2011, n. 159 o di un tentativo di infiltrazione mafiosa di cui all'articolo 84, comma 4, del medesimo decreto, fermo restando quanto previsto dagli articoli 88, comma 4-bis, e 92, commi 2 e 3, del decreto legislativo 6 settembre 2011, n. 159, con riferimento rispettivamente alle comunicazioni antimafia e alle informazioni antimafia (Articolo 80, comma 2, del Codice)?</p>	<p><input type="checkbox"/> Sì <input type="checkbox"/> No</p> <p>Se la documentazione pertinente è disponibile elettronicamente, indicare: (indirizzo web, autorità o organismo di emanazione, riferimento preciso della documentazione):</p> <p>[.....][.....][.....][.....] <sup>(26)</sup></p>

<sup>(24)</sup> Cfr., ove applicabile, il diritto nazionale, l'avviso o bando pertinente o i documenti di gara.

<sup>(25)</sup> Come indicato nel diritto nazionale, nell'avviso o bando pertinente o nei documenti di gara.

<sup>(26)</sup> Ripetere tante volte quanto necessario.

<p>L'operatore economico si trova in una delle seguenti situazioni ?</p> <p>1. è stato soggetto alla sanzione interdittiva di cui all'articolo 9, comma 2, lettera c) del decreto legislativo 8 giugno 2001, n. 231 o ad altra sanzione che comporta il divieto di contrarre con la pubblica amministrazione, compresi i provvedimenti interdittivi di cui all'articolo 14 del decreto legislativo 9 aprile 2008, n. 81 (Articolo 80, comma 5, lettera f);</p> <p>2. è iscritto nel casellario informatico tenuto dall'Osservatorio dell'ANAC per aver presentato false dichiarazioni o falsa documentazione nelle procedure di gara e negli affidamenti di subappalti oppure ai fini del rilascio dell'attestazione di qualificazione, per il periodo durante il quale perdura l'iscrizione (Articolo 80, comma 5, lettera f-ter e g);</p> <p>3. ha violato il divieto di intestazione fiduciaria di cui all'articolo 17 della legge 19 marzo 1990, n. 55 (Articolo 80, comma 5, lettera h)?</p> <p>In caso affermativo :  - indicare la data dell'accertamento definitivo e l'autorità o organismo di emanazione:  - la violazione è stata rimossa ?</p> <p>4. è in regola con le norme che disciplinano il diritto al lavoro dei disabili di cui alla legge 12 marzo 1999, n. 68 (Articolo 80, comma 5, lettera i);</p> <p>5. è stato vittima dei reati previsti e puniti dagli articoli 317 e 629 del codice penale aggravati ai sensi dell'articolo 7 del decreto-legge 13 maggio 1991, n. 152, convertito, con modificazioni, dalla legge 12 luglio 1991, n. 203?</p> <p>In caso affermativo:  - ha denunciato i fatti all'autorità giudiziaria?  - ricorrono i casi previsti all'articolo 4, primo comma, della Legge 24 novembre 1981, n. 689 (articolo 80, comma 5, lettera l) ?</p> <p>6. si trova rispetto ad un altro partecipante alla medesima procedura di affidamento, in una situazione di controllo di cui all'articolo 2359 del codice civile o in una qualsiasi relazione, anche di fatto, se la situazione di controllo o la relazione comporti che le offerte sono imputabili ad un unico centro decisionale (articolo 80, comma 5, lettera m)?</p>	<p><input type="checkbox"/> Sì <input type="checkbox"/> No</p> <p>Se la documentazione pertinente è disponibile elettronicamente, indicare: indirizzo web, autorità o organismo di emanazione, riferimento preciso della documentazione):  [.....][.....][.....]</p> <p><input type="checkbox"/> Sì <input type="checkbox"/> No</p> <p>Se la documentazione pertinente è disponibile elettronicamente, indicare: indirizzo web, autorità o organismo di emanazione, riferimento preciso della documentazione):  [.....][.....][.....]</p> <p><input type="checkbox"/> Sì <input type="checkbox"/> No</p> <p>[.....][.....][.....]</p> <p><input type="checkbox"/> Sì <input type="checkbox"/> No</p> <p>Se la documentazione pertinente è disponibile elettronicamente, indicare: indirizzo web, autorità o organismo di emanazione, riferimento preciso della documentazione):  [.....][.....][.....]</p> <p><input type="checkbox"/> Sì <input type="checkbox"/> No <input type="checkbox"/> Non è tenuto alla disciplina legge 68/1999</p> <p>Se la documentazione pertinente è disponibile elettronicamente, indicare: indirizzo web, autorità o organismo di emanazione, riferimento preciso della documentazione):  [.....][.....][.....]</p> <p>Nel caso in cui l'operatore non è tenuto alla disciplina legge 68/1999 indicare le motivazioni:  (numero dipendenti e/o altro ) [.....][.....][.....]</p> <p><input type="checkbox"/> Sì <input type="checkbox"/> No</p> <p><input type="checkbox"/> Sì <input type="checkbox"/> No</p> <p><input type="checkbox"/> Sì <input type="checkbox"/> No</p> <p>Se la documentazione pertinente è disponibile elettronicamente, indicare: indirizzo web, autorità o organismo di emanazione, riferimento preciso della documentazione):  [.....][.....][.....]</p> <p><input type="checkbox"/> Sì <input type="checkbox"/> No</p>
<p>7. L'operatore economico si trova nella condizione prevista dall'art. 53 comma 16-ter del D.Lgs. 165/2001 (pantouflage o revolving door) in quanto ha concluso contratti di lavoro subordinato o autonomo e, comunque, ha attribuito incarichi ad ex dipendenti della stazione appaltante che hanno cessato il loro rapporto di lavoro da meno di tre anni e che negli ultimi tre anni di servizio hanno esercitato poteri autoritativi o negoziali per conto della stessa stazione appaltante nei confronti del medesimo operatore economico ?</p>	<p><input type="checkbox"/> Sì <input type="checkbox"/> No</p>

Parte IV: Criteri di selezione

In merito ai criteri di selezione (sezione  $\alpha$  o sezioni da A a D della presente parte) l'operatore economico dichiara che:

$\alpha$ : INDICAZIONE GLOBALE PER TUTTI I CRITERI DI SELEZIONE

L'operatore economico deve compilare questo campo solo se l'amministrazione aggiudicatrice o l'ente aggiudicatore ha indicato nell'avviso o bando pertinente o nei documenti di gara ivi citati che l'operatore economico può limitarsi a compilare la sezione  $\alpha$  della parte IV senza compilare nessun'altra sezione della parte IV:

Rispetto di tutti i criteri di selezione richiesti	Risposta
Soddisfa i criteri di selezione richiesti:	<input type="checkbox"/> Sì <input type="checkbox"/> No

A: IDONEITÀ (Articolo 83, comma 1, lettera a), del Codice)

Tale Sezione è da compilare solo se le informazioni sono state richieste espressamente dall'amministrazione aggiudicatrice o dall'ente aggiudicatore nell'avviso o bando pertinente o nei documenti di gara.

Idoneità	Risposta
<p><del>1) Iscrizione in un registro professionale o commerciale tenuto nello Stato membro di stabilimento <sup>(27)</sup></del></p> <p>Se la documentazione pertinente è disponibile elettronicamente, indicare:</p>	<p>[.....]</p> <p>(indirizzo web, autorità o organismo di emanazione, riferimento preciso della documentazione):-</p> <p>[.....][.....][.....]</p>
<p><del>2) Per gli appalti di servizi:</del></p> <p>È richiesta una particolare <b>autorizzazione o appartenenza</b> a una particolare organizzazione (elenchi, albi, ecc.) per poter prestare il servizio di cui trattasi nel paese di stabilimento dell'operatore economico?</p> <p>Se la documentazione pertinente è disponibile elettronicamente, indicare:</p>	<p><input type="checkbox"/> Sì <input type="checkbox"/> No</p> <p>In caso affermativo, specificare quale documentazione e se l'operatore economico ne dispone: [ ... ] <input type="checkbox"/> Sì <input type="checkbox"/> No</p> <p>(indirizzo web, autorità o organismo di emanazione, riferimento preciso della documentazione):-</p> <p>[.....][.....][.....]</p>

<sup>(27)</sup> Conformemente all'elenco dell'allegato XI della direttiva 2014/24/UE; gli operatori economici di taluni Stati membri potrebbero dover soddisfare altri requisiti previsti nello stesso allegato.

**Tale Sezione è da compilare solo se le informazioni sono state richieste espressamente dall'amministrazione aggiudicatrice o dall'ente aggiudicatore nell'avviso o bando pertinente o nei documenti di gara.**

Capacità economica e finanziaria	Risposta:
<p>1a) Il <b>fatturato annuo</b> ("generale") dell'operatore economico per il numero di esercizi richiesto nell'avviso o bando pertinente o nei documenti di gara è il seguente:</p> <p><b>e/o,</b></p> <p>1b) Il <b>fatturato annuo medio</b> dell'operatore economico <b>per il numero di esercizi richiesto nell'avviso o bando pertinente o nei documenti di gara è il seguente</b> <sup>(28)</sup>:</p> <p>Se la documentazione pertinente è disponibile elettronicamente, indicare:</p>	<p>esercizio: [.....] fatturato: [.....] [...] valuta                      esercizio: [.....] fatturato: [.....] [...] valuta                      esercizio: [.....] fatturato: [.....] [...] valuta</p> <p>(numero di esercizi, fatturato medio):-                      [.....], [.....] [...] valuta</p> <p>(indirizzo web, autorità o organismo di emanazione, riferimento preciso della documentazione):-                      [.....][.....][.....]</p>
<p>2a) Il <b>fatturato annuo</b> ("specifico") dell'operatore economico <b>nel settore di attività oggetto dell'appalto</b> e specificato nell'avviso o bando pertinente o nei documenti di gara per il numero di esercizi richiesto è il seguente:</p> <p>2b) Il <b>fatturato annuo medio</b> dell'operatore economico <b>nel settore e per il numero di esercizi specificato nell'avviso o bando pertinente o nei documenti di gara è il seguente</b> <sup>(29)</sup>:</p> <p>Se la documentazione pertinente è disponibile elettronicamente, indicare:</p>	<p>esercizio: [.....] fatturato: [.....] [...] valuta                      esercizio: [.....] fatturato: [.....] [...] valuta                      esercizio: [.....] fatturato: [.....] [...] valuta</p> <p>(numero di esercizi, fatturato medio):-                      [.....], [.....] [...] valuta</p> <p>(indirizzo web, autorità o organismo di emanazione, riferimento preciso della documentazione):-                      [.....][.....][.....]</p>
<p>3) Se le informazioni relative al fatturato (generale o specifico) non sono disponibili per tutto il periodo richiesto, indicare la data di costituzione o di avvio delle attività dell'operatore economico:</p>	<p>[.....]</p>
<p>4) Per quanto riguarda gli <b>indici finanziari</b> <sup>(30)</sup> specificati nell'avviso o bando pertinente o nei documenti di gara ai sensi dell'art. 83 comma 4, lett. b), del Codice, l'operatore economico dichiara che i valori attuali degli indici richiesti sono i seguenti:</p> <p>Se la documentazione pertinente è disponibile elettronicamente,</p>	<p>(indicazione dell'indice richiesto, come rapporto tra x e y <sup>(31)</sup>, e valore)                      [.....], [.....] <sup>(32)</sup></p> <p>(indirizzo web, autorità o organismo di emanazione, riferimento preciso della documentazione):-</p>

<sup>(28)</sup> Solo se consentito dall'avviso o bando pertinente o dai documenti di gara.

<sup>(29)</sup> Solo se consentito dall'avviso o bando pertinente o dai documenti di gara.

<sup>(30)</sup> Ad esempio, rapporto tra attività e passività.

<sup>(31)</sup> Ad esempio, rapporto tra attività e passività.

<sup>(32)</sup> Ripetere tante volte quanto necessario.

indicare:	{.....}{.....}{.....}
5) L'importo assicurato dalla <b>copertura contro i rischi professionali</b> è il seguente (articolo 83, comma 4, lettera c) del Codice):  Se tali informazioni sono disponibili elettronicamente, indicare:	{.....}{...} valuta  (indirizzo web, autorità o organismo di emanazione, riferimento preciso della documentazione): {.....}{.....}{.....}
6) Per quanto riguarda gli <b>eventuali altri requisiti economici o finanziari</b> specificati nell'avviso o bando pertinente o nei documenti di gara, l'operatore economico dichiara che:  Se la documentazione pertinente <b>eventualmente</b> specificata nell'avviso o bando pertinente o nei documenti di gara è disponibile elettronicamente, indicare:	{.....}  (indirizzo web, autorità o organismo di emanazione, riferimento preciso della documentazione): {.....}{.....}{.....}

C: CAPACITÀ TECNICHE E PROFESSIONALI (Articolo 83, comma 1, lettera c), del Codice)

Tale Sezione è da compilare solo se le informazioni sono state richieste espressamente dall'amministrazione aggiudicatrice o dall'ente aggiudicatore nell'avviso o bando pertinente o nei documenti di gara.

Capacità tecniche e professionali	Risposta:								
1a) Unicamente per gli <b>appalti pubblici di lavori</b> , durante il periodo di riferimento <sup>(33)</sup> l'operatore economico <b>ha eseguito i seguenti lavori del tipo specificato</b> :-  Se la documentazione pertinente sull'esecuzione e sul risultato soddisfacenti dei lavori più importanti è disponibile per via elettronica, indicare:	Numero di anni (periodo specificato nell'avviso o bando pertinente o nei documenti di gara): {...} Lavori: {.....}  (indirizzo web, autorità o organismo di emanazione, riferimento preciso della documentazione): {.....}{.....}{.....}								
1b) Unicamente per gli <b>appalti pubblici di forniture e di servizi</b> :  Durante il periodo di riferimento l'operatore economico <b>ha consegnato le seguenti forniture principali del tipo specificato o prestato i seguenti servizi principali del tipo specificato</b> : Indicare nell'elenco gli importi, le date e i destinatari, pubblici o privati <sup>(34)</sup> :	Numero di anni (periodo specificato nell'avviso o bando pertinente o nei documenti di gara):- {.....} <table border="1"> <thead> <tr> <th>Descrizione</th> <th>importi</th> <th>date</th> <th>destinatari</th> </tr> </thead> <tbody> <tr> <td> </td> <td> </td> <td> </td> <td> </td> </tr> </tbody> </table>	Descrizione	importi	date	destinatari				
Descrizione	importi	date	destinatari						
2) Può disporre dei seguenti <b>tecnici o organismi tecnici</b> <sup>(35)</sup> , citando in particolare quelli responsabili del controllo della qualità:  Nel caso di appalti pubblici di lavori l'operatore economico potrà disporre dei seguenti tecnici o organismi tecnici per l'esecuzione dei lavori:	{.....}  {.....}								
3) Utilizza le seguenti <b>attrezzature tecniche e adotta le seguenti misure per garantire la qualità</b> e dispone degli <b>strumenti di studio e ricerca</b> indicati di seguito:-	{.....}								
4) Potrà applicare i seguenti <b>sistemi di gestione e di tracciabilità della catena di approvvigionamento</b> durante l'esecuzione dell'appalto:	{.....}								
5) <b>Per la fornitura di prodotti o la prestazione di servizi complessi o, eccezionalmente, di prodotti o servizi richiesti per una finalità particolare</b> :  L'operatore economico <b>consentirà</b> l'esecuzione di <b>verifiche</b> <sup>(36)</sup> delle sue capacità di <b>produzione o strutture</b> .	{ } Si { } No								

(33) Le amministrazioni aggiudicatrici possono **richiedere** fino a cinque anni e **ammettere** un'esperienza che risale a **più** di cinque anni prima.

(34) In altri termini, occorre indicare **tutti** i destinatari e l'elenco deve comprendere i clienti pubblici e privati delle forniture o dei servizi in oggetto.

(35) Per i tecnici o gli organismi tecnici che non fanno parte integrante dell'operatore economico, ma sulle cui capacità l'operatore economico fa affidamento come previsto alla parte II, sezione C, devono essere compilati DGUE distinti.

<p><b>tecniche e, se necessario, degli strumenti di studio e di ricerca</b> di cui egli dispone, nonché delle <b>misure adottate per garantire la qualità?</b></p>	
<p>6) Indicare i <b>titoli di studio e professionali</b> di cui sono in possesso:</p> <p>a) lo stesso prestatore di servizi o imprenditore; <b>e/o</b> (in funzione dei requisiti richiesti nell'avviso o bando pertinente o nei documenti di gara)</p> <p>b) i componenti della struttura tecnica operativa/ gruppi di lavoro:</p>	<p>a) [.....]</p> <p>b) [.....]</p>
<p>7) L'operatore economico potrà applicare durante l'esecuzione dell'appalto le seguenti <b>misure di gestione ambientale</b>:</p>	<p>[.....]</p>
<p>8) L'<b>organico medio annuo</b> dell'operatore economico e il numero dei dirigenti negli ultimi tre anni sono i seguenti:</p>	<p>Anno, organico medio annuo: [.....]; [.....]; [.....]; Anno, numero di dirigenti [.....]; [.....]; [.....];</p>
<p>9) Per l'esecuzione dell'appalto l'operatore economico disporrà dell'<b>attrezzatura, del materiale e dell'equipaggiamento tecnico</b> seguenti:</p>	<p>[.....]</p>
<p>10) L'operatore economico <b>intende eventualmente subappaltare</b><sup>(37)</sup> la seguente <b>quota (espressa in percentuale)</b> dell'appalto:</p>	<p>[.....]</p>
<p>11) Per gli <b>appalti pubblici di forniture</b>:</p> <p>L'operatore economico fornirà i campioni, le descrizioni o le fotografie dei prodotti da fornire, non necessariamente accompagnati dalle certificazioni di autenticità, come richiesti;</p> <p>se applicabile, l'operatore economico dichiara inoltre che provvederà a fornire le richieste certificazioni di autenticità.</p> <p>Se la documentazione pertinente è disponibile elettronicamente, indicare:</p>	<p><input type="checkbox"/> Si <input type="checkbox"/> No</p> <p><input type="checkbox"/> Si <input type="checkbox"/> No</p> <p>(indirizzo web, autorità o organismo di emanazione, riferimento preciso della documentazione): [.....][.....][.....]</p>
<p>12) Per gli <b>appalti pubblici di forniture</b>:</p> <p>L'operatore economico può fornire i richiesti <b>certificati</b> rilasciati da <b>istituti o servizi ufficiali incaricati del controllo della qualità</b>, di riconosciuta competenza, i quali attestino la conformità di prodotti ben individuati mediante riferimenti alle specifiche tecniche o norme indicate nell'avviso o bando pertinente o nei documenti di gara?</p> <p><b>In caso negativo</b>, spiegare perché e precisare di quali altri mezzi di prova si dispone:</p> <p>Se la documentazione pertinente è disponibile elettronicamente, indicare:</p>	<p><input type="checkbox"/> Si <input type="checkbox"/> No</p> <p>[.....]</p> <p>(indirizzo web, autorità o organismo di emanazione, riferimento preciso della documentazione): [.....][.....][.....]</p>

(36) La verifica è eseguita dall'amministrazione aggiudicatrice o, se essa acconsente, per suo conto da un organismo ufficiale competente del paese in cui è stabilito il fornitore o il prestatore dei servizi.

(37) Si noti che se l'operatore economico **ha** deciso di subappaltare una quota dell'appalto **e** fa affidamento sulle capacità del subappaltatore per eseguire tale quota, è necessario compilare un DGUE distinto per ogni subappaltatore, vedasi parte II, sezione C.

<p>13) <del>Per quanto riguarda gli eventuali altri requisiti tecnici e professionali specificati nell'avviso o bando pertinente o nei documenti di gara, l'operatore economico dichiara che:</del></p> <p><del>Se la documentazione pertinente eventualmente specificata nell'avviso o bando pertinente o nei documenti di gara è disponibile elettronicamente, indicare:</del></p>	<p>[.....]</p> <p>(indirizzo web, autorità o organismo di emanazione, riferimento preciso della documentazione):</p> <p>[.....][.....][.....]</p>
--------------------------------------------------------------------------------------------------------------------------------------------------------------------------------------------------------------------------------------------------------------------------------------------------------------------------------------------------------------------------------------	---------------------------------------------------------------------------------------------------------------------------------------------------

D: SISTEMI DI GARANZIA DELLA QUALITÀ E NORME DI GESTIONE AMBIENTALE (ARTICOLO 87 DEL CODICE)

~~L'operatore economico deve fornire informazioni solo se i programmi di garanzia della qualità e/o le norme di gestione ambientale sono stati richiesti dall'amministrazione aggiudicatrice o dall'ente aggiudicatore nell'avviso o bando pertinente o nei documenti di gara ivi citati.~~

Sistemi di garanzia della qualità e norme di gestione ambientale	Risposta:
<p><del>L'operatore economico potrà presentare certificati rilasciati da organismi indipendenti per attestare che egli soddisfa determinate norme di garanzia della qualità, compresa l'accessibilità per le persone con disabilità?</del></p> <p><del>In caso negativo, spiegare perché e precisare di quali altri mezzi di prova relativi al programma di garanzia della qualità si dispone:</del></p> <p><del>Se la documentazione pertinente è disponibile elettronicamente, indicare:</del></p>	<p>[ ] Si [ ] No</p> <p>[.....][.....]</p> <p>(indirizzo web, autorità o organismo di emanazione, riferimento preciso della documentazione):</p> <p>[.....][.....][.....]</p>
<p><del>L'operatore economico potrà presentare certificati rilasciati da organismi indipendenti per attestare che egli rispetta determinati sistemi o norme di gestione ambientale?</del></p> <p><del>In caso negativo, spiegare perché e precisare di quali altri mezzi di prova relativi ai sistemi o norme di gestione ambientale si dispone:</del></p> <p><del>Se la documentazione pertinente è disponibile elettronicamente, indicare:</del></p>	<p>[ ] Si [ ] No</p> <p>[.....][.....]</p> <p>(indirizzo web, autorità o organismo di emanazione, riferimento preciso della documentazione):</p> <p>[.....][.....][.....]</p>

## Parte V: Riduzione del numero di candidati qualificati (ARTICOLO 91 DEL CODICE)

L'operatore economico deve fornire informazioni solo se l'amministrazione aggiudicatrice o l'ente aggiudicatore ha specificato i criteri e le regole obiettivi e non discriminatori da applicare per limitare il numero di candidati che saranno invitati a presentare un'offerta o a partecipare al dialogo. Tali informazioni, che possono essere accompagnate da condizioni relative ai (tipi di) certificati o alle forme di prove documentali da produrre eventualmente, sono riportate nell'avviso o bando pertinente o nei documenti di gara ivi citati.

Solo per le procedure ristrette, le procedure competitive con negoziazione, le procedure di dialogo competitivo e i partenariati per l'innovazione:

L'operatore economico dichiara:

Riduzione del numero	Risposta:
Di <b>soddisfare</b> i criteri e le regole obiettivi e non discriminatori da applicare per limitare il numero di candidati, come di seguito indicato :	[.....]  [ ] Sì [ ] No <sup>(39)</sup>
Se sono richiesti determinati certificati o altre forme di prove documentali, indicare per <b>ciascun documento</b> se l'operatore economico dispone dei documenti richiesti:	
Se alcuni di tali certificati o altre forme di prove documentali sono disponibili elettronicamente <sup>(38)</sup> , indicare per <b>ciascun documento</b> :	(indirizzo web, autorità o organismo di emanazione, riferimento preciso della documentazione): [.....][.....][.....] <sup>(40)</sup>

## Parte VI: Dichiarazioni finali

*Il sottoscritto/i sottoscritti dichiara/dichiarano formalmente che le informazioni riportate nelle precedenti parti da II a V sono veritiere e corrette e che il sottoscritto/i sottoscritti è/sono consapevole/consapevoli delle conseguenze di una grave falsa dichiarazione, ai sensi dell'articolo 76 del DPR 445/2000.*

*Ferme restando le disposizioni degli articoli 40, 43 e 46 del DPR 445/2000, il sottoscritto/i sottoscritti dichiara/dichiarano formalmente di essere in grado di produrre, su richiesta e senza indugio, i certificati e le altre forme di prove documentali del caso, con le seguenti eccezioni:*

- a) se l'amministrazione aggiudicatrice o l'ente aggiudicatore hanno la possibilità di acquisire direttamente la documentazione complementare accedendo a una banca dati nazionale che sia disponibile gratuitamente in un qualunque Stato membro <sup>(41)</sup>, oppure
- b) a decorrere al più tardi dal 18 aprile 2018 <sup>(42)</sup>, l'amministrazione aggiudicatrice o l'ente aggiudicatore sono già in possesso della documentazione in questione.

*Il sottoscritto/i sottoscritti autorizza/autorizzano formalmente [nome dell'amministrazione aggiudicatrice o ente aggiudicatore di cui alla parte I, sezione A] ad accedere ai documenti complementari alle informazioni, di cui [alla parte/alla sezione/al punto o ai punti] del presente documento di gara unico europeo, ai fini della [procedura di appalto: (descrizione sommaria, estremi della pubblicazione nella Gazzetta ufficiale dell'Unione europea, numero di riferimento)].*

Data, luogo e firma/firme: [.....]

<sup>(38)</sup> Indicare chiaramente la voce cui si riferisce la risposta.

<sup>(39)</sup> Ripetere tante volte quanto necessario.

<sup>(40)</sup> Ripetere tante volte quanto necessario.

<sup>(41)</sup> A condizione che l'operatore economico abbia fornito le informazioni necessarie (indirizzo web, autorità o organismo di emanazione, riferimento preciso della documentazione) in modo da consentire all'amministrazione aggiudicatrice o all'ente aggiudicatore di acquisire la documentazione. Se necessario, accludere il pertinente assenso.

<sup>(42)</sup> In funzione dell'attuazione nazionale dell'articolo 59, paragrafo 5, secondo comma, della direttiva 2014/24/UE.



**FAC SIMILE  
DICHIARAZIONI INTEGRATIVE AL DGUE**

(Per il Legale Rappresentante del concorrente singolo e, in caso di RTP e Consorzi Ordinari da costituire, per tutti gli operatori economici raggruppandi o consorziandi)

**PARTE PRIMA – INFORMAZIONI PROCEDURA DI APPALTO**

**Stazione appaltante:** Azienda Ospedaliera S. Maria di Terni

**OGGETTO:** Procedura negoziata telematica, sotto-soglia ai sensi dell'art. 36, comma 2, lett. c-bis) del D.lgs n. 50/2016, come modificato dal D.L. n. 76/2020, per i “*lavori di installazione (chiavi in mano) dell'impianto di depurazione delle acque di scarico reflue derivanti dal laboratorio di analisi per scarico in fognatura*”.

**CUP.** ..... - **CIG:** .....

*In caso di Consorzi stabili o di Cooperative, le parti seconda e terza della presente dichiarazione devono essere compilate e firmate dal rappresentante legale del consorzio nonché dal rappresentante legale di ciascuna impresa per le quali il Consorzio concorre.*

*In caso di A.T.I. o Consorzi ordinari di concorrenti (costituiti e non ancora costituiti), la presente dichiarazione deve essere compilata e sottoscritta dal legale rappresentante di ciascuna impresa componente la ATI o il Consorzio ordinario.*

**PARTE SECONDA – INFORMAZIONI SULL'OPERATORE ECONOMICO**

Termine presentazione domanda di partecipazione : **ore 12:00 del .....**

Il sottoscritto<sup>1</sup> \_\_\_\_\_, Cod. Fisc. \_\_\_\_\_,  
nato a \_\_\_\_\_, il \_\_\_\_/\_\_\_\_/\_\_\_\_;  
nella qualità di \_\_\_\_\_  
dello Studio Tecnico/Società \_\_\_\_\_  
con sede legale in \_\_\_\_\_  
Tel \_\_\_\_\_ cell \_\_\_\_\_  
con codice fiscale n. \_\_\_\_\_  
codice attività n. \_\_\_\_\_

<sup>1</sup> (Legale rappresentante dell'operatore economico partecipante) Il presente modello potrà essere adattato alle esigenze dell'impresa partecipante, purchè vengano riportate tutte le voci in esso contenute. Vedere in proposito quanto riportato alla voce “**avvertenze importanti**” in calce al presente modello di istanza.

in riferimento all'affidamento della procedura in oggetto,

**COMUNICA**  
di partecipare alla presente gara informale

**in qualità di:**

(barrare il caso che ricorre)

- **imprenditore individuale** (anche artigiano, e le società, anche cooperative) di cui all'art. 45, comma 2, lett. a) del D.lgs n. 50/2016 (eventualmente mandatario/mandante di un Raggruppamento Temporaneo di Imprese composto come di seguito indicato);
- **consorzi fra società cooperative** di produzione e lavoro di cui all'art. 45, comma 2, lett. b) del D.lgs n. 50/2016 (eventualmente mandatario/mandante di un Raggruppamento Temporaneo di Imprese composto come di seguito indicato);
- **consorzio stabile** di cui all'art. 45, comma 2, lett. c), del D.lgs 50/2016.
- **i raggruppamenti temporanei** di concorrenti, costituiti dai soggetti di cui alle suddette lettere a), b) e c) previsti dall'art. 45, comma 2, lett. d) del D.lgs n. 50/2016;
- **i consorzi ordinari** di concorrenti di cui all'articolo 2602 del codice civile, costituiti tra i soggetti di cui alle suddette lettere a), b) e c) previsti dall'art. 45, comma 2, lett. e) del D.lgs n. 50/2016;

**Ai sensi degli art. 46 e 47 del D.P.R. n°445/2000 e s.m.i., pienamente consapevole della responsabilità penale cui va incontro, ai sensi e per gli effetti dell'art. 76 del D.P.R. 445/2000 , in caso di dichiarazioni mendaci o di formazione od uso di atti falsi, nonché di atti contenenti dati non più corrispondenti a verità e consapevole altresì che qualora emerga la non veridicità del contenuto della presente dichiarazione la scrivente Impresa decadrà dai benefici per i quali la stessa è rilasciata;**

**AD INTEGRAZIONE DELLE DICHIARAZIONI RESE NEL DGUE**

**DICHIARA, altresì:**

- Che i fatti, stati e qualità riportati nei successivi paragrafi corrispondono a verità

**1. Che la compilazione del DGUE, parte III, Sez. A, C (limitatamente all'art. 80, comma 5, lett. c) del Codice) e D (limitatamente all'art. 80, commi 2 e 5, lett. 1) del Codice) è effettuata anche in nome e per conto dei soggetti previsti dall'art. 80, comma 3, del Codice, come sotto indicati:**

**1.1) PER GLI IMPRENDITORI INDIVIDUALI**

**a) Dati identificativi:**

Nome .....

Cognome .....

data di nascita .....

Luogo di nascita .....

Codice fiscale .....

Residenza .....

**1.2) PER I CONSORZI FRA SOCIETÀ COOPERATIVE**

**1.3) PER I RAGGRUPPAMENTI TEMPORANEI**

**1.4) PER I CONSORZI ORDINARI**

**Dati identificativi** di tutti i soggetti di cui all'art. 80, comma 3 del Codice per ogni Società:

Nome .....

Cognome .....

Data di nascita .....

Luogo di nascita .....

Codice fiscale .....

Qualifica .....

Residenza .....

**Requisiti di tutte gli operatori**

Estremi Iscrizione alla C.C.I.A.A.: ..... n. .... del .....

RIPETERE I SUDETTI DATI PER OGNI Operatore

**1.5) PER I CONSORZI STABILI**

**Dati identificativi** di tutti i soggetti di cui all'art. 80, comma 3 del Codice oppure la banca dati ufficiale o il pubblico registro da cui i medesimi possono essere ricavati in modo aggiornato alla data di presentazione dell'offerta:

Nome .....

Cognome .....

Data di nascita .....

Luogo di nascita .....

Codice fiscale .....

Residenza .....

RIPETERE I SUDETTI DATI PER OGNI Operatore

2. Dichiaro di non incorrere nelle cause di esclusione di cui all'art. 80, **comma 5, lett. c-bis)** del D.lgs n. 50/2016, ovvero l'operatore economico abbia tentato di influenzare indebitamente il processo decisionale della stazione appaltante o di ottenere informazioni riservate a fini di proprio vantaggio oppure abbia fornito, anche per negligenza, informazioni false o fuorvianti suscettibili di influenzare le decisioni sull'esclusione, la selezione o l'aggiudicazione, ovvero abbia omesso le informazioni dovute ai fini del corretto svolgimento della procedura di selezione;
3. Dichiaro di non incorrere nelle cause di esclusione di cui all'art. 80, **comma 5, lett. c-ter)** del D.lgs n. 50/2016, ovvero l'operatore economico abbia dimostrato significative o persistenti carenze nell'esecuzione di un precedente contratto di appalto o di concessione che ne hanno causato la risoluzione per inadempimento ovvero la condanna al risarcimento del danno o altre sanzioni comparabili; su tali circostanze la stazione appaltante motiva anche con riferimento al tempo trascorso dalla violazione e alla gravità della stessa
4. Dichiaro di non incorrere nelle cause di esclusione di cui all'art. 80, **comma 5, lett. f-bis)** del D.lgs n. 50/2016, ovvero “non presenta nella procedura di gara in corso e negli affidamenti di subappalti documentazione o dichiarazioni non veritiere;
5. Dichiaro di non incorrere nelle cause di esclusione di cui all'art. 80, **comma 5, lett. f-ter)** del D.lgs n. 50/2016, ovvero “non è iscritto nel casellario informatico tenuto dall'Osservatorio dell'ANAC per avere presentato false dichiarazioni o falsa documentazione nelle procedure di gara e negli affidamenti di subappalti (il motivo di esclusione perdura fino a quando opera l'iscrizione nel casellario informatico);
6. di integrare le dichiarazioni relative all'art. 80 comma 10) presenti nel DGUE con quanto previsto dal medesimo articolo e comma, così come modificato dalla **Legge n. 55 del 14/06/2019** sopraindicata;

7. - di non incorrere nelle cause di esclusione previste dall'art. 80 comma 10-bis), così come introdotto dalla **Legge n. 55 del 14/06/2019**;
8. dichiara remunerativa l'offerta economica presentata giacché per la sua formulazione ha preso atto e tenuto conto:
9. a) delle condizioni contrattuali e degli oneri compresi quelli eventuali relativi in materia di sicurezza, di assicurazione, di condizioni di lavoro e di previdenza e assistenza in vigore nel luogo dove deve essere svolta la prestazione;  
b) di tutte le circostanze generali, particolari e locali, nessuna esclusa ed eccettuata, che possono avere influito o influire sia sulla prestazione del lavoro, sia sulla determinazione della propria offerta;
10. accetta il **patto di integrità** pubblicato sul sito [www.aospterni.it](http://www.aospterni.it) allegato alla documentazione di gara (all n. 6) (art. 1, comma 17, della l. 6 novembre 2012 n. 190);
11. dichiara di essere **edotto degli obblighi derivanti dal Codice di comportamento** adottato dalla stazione appaltante con Delibera n.544 del 2014, pubblicato sul sito [www.aospterni.it](http://www.aospterni.it) e si impegna, in caso di aggiudicazione, ad osservare e a far osservare ai propri dipendenti e collaboratori, per quanto applicabile, il suddetto codice, pena la risoluzione del contratto;
12. dichiara di accettare, senza condizione o riserva alcuna, tutte le norme e disposizioni contenute nella documentazione gara;
13. dichiara l'insussistenza dell'esclusione dalle gare di affidamento di appalto pubblico ai sensi dell'art. 1-bis, comma 14, della Legge 18/10/2001 n. 383 (piani individuali di emersione);
14. dichiara di non presentare offerta per la gara in oggetto al contempo singolarmente e quale componente di una A.T.I., Consorzio o Gruppo, ovvero che non partecipa a più A.T.I., Consorzi o Gruppi;
15. dichiara, in riferimento alla presente gara, di non avere in corso e non intendere attuare intese e/o pratiche restrittive della concorrenza e del mercato vietate ai sensi della normativa applicabile;
16. dichiara di aver tenuto conto, nel formulare la propria offerta, di eventuali maggiorazioni per lievitazioni dei prezzi che dovessero intervenire durante l'esecuzione della prestazione, rinunciando a qualsiasi azione o eccezione in merito;
17. dichiara di non incorrere nei divieti di cui all'articolo 48, comma 7 del D.lgs n. 50/2016;
18. dichiara di aver preso conoscenza e visione del luogo ove debbono eseguirsi i lavori, del Capitolato Speciale di Appalto, del computo metrico e di tutti gli elaborati facenti parte del progetto, della viabilità d'accesso, delle condizioni locali, nonché di tutte le circostanze generali e particolari che possono avere influito sulla determinazione dei prezzi e delle condizioni contrattuali, che possono influire nella esecuzione dell'opera e di aver giudicato i prezzi medesimi, nel loro complesso, tali da considerare congrua l'offerta fatta e che la stessa tiene conto degli oneri e dei costi previsti per i piani di sicurezza;
19. di ritenere, previo approfondito esame dal punto di vista tecnico-finanziario, incondizionatamente eseguibile il progetto e di non avere riserve di alcun genere da formulare al riguardo, accettando tutte le condizioni contenute nello schema di contratto, nel Capitolato Speciale di Appalto e nella documentazione tecnica ad esso allegata;
20. di aver tenuto conto, nel formulare la propria offerta, di eventuali maggiorazioni per lievitazioni dei prezzi che dovessero intervenire durante l'esecuzione dei lavori, rinunciando a qualsiasi azione o eccezione in merito,
21. di aver accertato l'esistenza e la reperibilità sul mercato dei materiali e della mano d'opera da impiegare nei lavori, in relazione ai tempi previsti per l'esecuzione degli stessi;

22. l'indicazione dell'iscrizione nel Registro delle Imprese della Camera di Commercio con indicazione della Partita I.V.A. e Codice Fiscale, la forma giuridica attuale, la sede e il settore di attività, il numero di fax e/o; nonché, limitatamente alle Società, la data di costituzione, il capitale sociale in Euro, la durata della Società e il contratto collettivo di lavoro applicato.
23. indica i seguenti dati: domicilio fiscale .....; codice fiscale ....., partita IVA .....; indica l'indirizzo PEC ....., l'indirizzo di posta elettronica ..... ai fini delle comunicazioni di cui all'art.76 del Codice;
24. autorizza qualora un partecipante alla gara eserciti la facoltà di "accesso agli atti", la stazione appaltante a rilasciare copia di tutta la documentazione presentata per la partecipazione alla gara oppure non autorizza, qualora un partecipante alla gara eserciti la facoltà di "accesso agli atti", la stazione appaltante a rilasciare copia dell'offerta tecnica e delle spiegazioni che saranno eventualmente richieste in sede di verifica delle offerte anomale, in quanto coperte da segreto tecnico/commerciale. Tale dichiarazione dovrà essere adeguatamente motivata e comprovata ai sensi dell'art. 53, comma 5, lett. a), del Codice;
21. attesta di essere informato, ai sensi e per gli effetti della vigente normativa in tema di Privacy, che i dati personali raccolti saranno trattati, anche con strumenti informatici, esclusivamente nell'ambito della presente gara e, all'uopo, rende il consenso al trattamento dei dati personali, come da Modello allegato alla Lettera invito.

Timbro del professionista (singolo, associato in  
ATI o consorziato in Consorzio Ordinario) o  
del Consorzio Stabile o del Consorzio di Cooperative

Firma del Legale Rappresentante dell'operatore economico

---

## Nota Bene

***(1) Ai sensi dell'art. 38, comma 3 del DPR 445/2000 e s.m.i., alle dichiarazioni deve essere allegata, a pena di esclusione dalla gara, copia fotostatica del documento d'identità in corso di validità del sottoscrittore firmata dallo stesso.***

## AVVERTENZE IMPORTANTI:

- L'operatore ha la facoltà sia di utilizzare il presente schema debitamente compilato in ogni sua parte sia di predisporne, per eventuali carenze di spazio o altre esigenze, uno proprio contenente comunque tutte le dichiarazioni richieste;
- Barrare le ipotesi che non interessano.

**FAC SIMILE**  
**DICHIARAZIONI INTEGRATIVE AL DGUE**  
**(In caso di RTP, Consorzi ordinari costituiti o Consorzi Stabili)**  
**(Per ciascuna delle mandanti e/o consorziate esecutrici)**

**PARTE PRIMA – INFORMAZIONI PROCEDURA DI APPALTO**

**Stazione appaltante:** Azienda Ospedaliera S. Maria di Terni

**OGGETTO:** Procedura negoziata telematica, sotto-soglia ai sensi dell'art. 36, comma 2, lett. c-bis) del D.lgs n. 50/2016, come modificato dal D.L. n. 76/2020, per i “*lavori di installazione (chiavi in mano) dell'impianto di depurazione delle acque di scarico reflue derivanti dal laboratorio di analisi per scarico in fognatura*” CUP. .... - CIG: .....

*In caso di Consorzi stabili o di Cooperative, le parti seconda e terza della presente dichiarazione devono essere compilate e firmate dal rappresentante legale del consorzio nonché dal rappresentante legale di ciascuna impresa per le quali il Consorzio concorre.*

*In caso di A.T.I. o Consorzi ordinari di concorrenti (costituiti e non ancora costituiti), la presente dichiarazione deve essere compilata e sottoscritta dal legale rappresentante di ciascuna impresa componente la ATI o il Consorzio ordinario.*

**PARTE SECONDA – INFORMAZIONI SULL'OPERATORE ECONOMICO**

Termine presentazione domanda di partecipazione : **ore 12:00 del .....**

Il sottoscritto<sup>1</sup> \_\_\_\_\_, Cod. Fisc. \_\_\_\_\_,

nato a \_\_\_\_\_, il \_\_\_\_/\_\_\_\_/\_\_\_\_\_;

nella qualità di \_\_\_\_\_

dello Studio Tecnico/Società \_\_\_\_\_

con sede legale in \_\_\_\_\_

Tel \_\_\_\_\_ cell \_\_\_\_\_

con codice fiscale n. \_\_\_\_\_

codice attività n. \_\_\_\_\_

in riferimento all'affidamento della procedura in oggetto,

<sup>1</sup> (Legale rappresentante dell'operatore economico partecipante) Il presente modello potrà essere adattato alle esigenze dell'impresa partecipante, purchè vengano riportate tutte le voci in esso contenute. Vedere in proposito quanto riportato alla voce “**avvertenze importanti**” in calce al presente modello di istanza.

## COMUNICA

di partecipare alla presente gara informale

**in qualità di:**

(barrare il caso che ricorre)

- **imprenditore individuale** (anche artigiano, e le società, anche cooperative) di cui all'art. 45, comma 2, lett. a) del D.lgs n. 50/2016 (eventualmente mandatario/mandante di un Raggruppamento Temporaneo di Imprese composto come di seguito indicato);
- **consorzi fra società cooperative** di produzione e lavoro di cui all'art. 45, comma 2, lett. b) del D.lgs n. 50/2016 (eventualmente mandatario/mandante di un Raggruppamento Temporaneo di Imprese composto come di seguito indicato);
- **consorzio stabile** di cui all'art. 45, comma 2, lett. c), del D.lgs 50/2016.
- **i raggruppamenti temporanei** di concorrenti, costituiti dai soggetti di cui alle suddette lettere a), b) e c) previsti dall'art. 45, comma 2, lett. d) del D.lgs n. 50/2016;
- **i consorzi ordinari** di concorrenti di cui all'articolo 2602 del codice civile, costituiti tra i soggetti di cui alle suddette lettere a), b) e c) previsti dall'art. 45, comma 2, lett. e) del D.lgs n. 50/2016;

**Ai sensi degli art. 46 e 47 del D.P.R. n°445/2000 e s.m.i., pienamente consapevole della responsabilità penale cui va incontro, ai sensi e per gli effetti dell'art. 76 del D.P.R. 445/2000 , in caso di dichiarazioni mendaci o di formazione od uso di atti falsi, nonché di atti contenenti dati non più corrispondenti a verità e consapevole altresì che qualora emerga la non veridicità del contenuto della presente dichiarazione la scrivente Impresa decadrà dai benefici per i quali la stessa è rilasciata;**

### **AD INTEGRAZIONE DELLE DICHIARAZIONI RESE NEL DGUE**

#### **DICHIARA, altresì:**

- Che i fatti, stati e qualità riportati nei successivi paragrafi corrispondono a verità

1. **Che la compilazione del DGUE, parte III, Sez. A, C (limitatamente all'art. 80, comma 5, lett. c) del Codice) e D (limitatamente all'art. 80, commi 2 e 5, lett. 1) del Codice) è effettuata anche in nome e per conto dei soggetti previsti dall'art. 80, comma 3, del Codice, come sotto indicati:**

#### **1.1) PER GLI IMPRENDITORI INDIVIDUALI**

##### **a) Dati identificativi:**

Nome .....

Cognome .....

data di nascita .....

Luogo di nascita .....

Codice fiscale .....

Residenza .....

#### **1.2) PER I CONSORZI FRA SOCIETÀ COOPERATIVE**

#### **1.3) PER I RAGGRUPPAMENTI TEMPORANEI**

#### **1.4) PER I CONSORZI ORDINARI**

**Dati identificativi** di tutti i soggetti di cui all'art. 80, comma 3 del Codice per ogni Società:

Nome .....  
Cognome .....  
Data di nascita .....  
Luogo di nascita .....  
Codice fiscale .....  
Qualifica .....  
Residenza .....

**Requisiti di tutte gli operatori**

Estremi Iscrizione alla C.C.I.A.A.: ..... n. .... del .....

RIPETERE I SUDETTI DATI PER OGNI Operatore

**1.5) PER I CONSORZI STABILI**

**Dati identificativi** di tutti i soggetti di cui all'art. 80, comma 3 del Codice oppure la banca dati ufficiale o il pubblico registro da cui i medesimi possono essere ricavati in modo aggiornato alla data di presentazione dell'offerta:

Nome .....  
Cognome .....  
Data di nascita .....  
Luogo di nascita .....  
Codice fiscale .....  
Residenza .....

RIPETERE I SUDETTI DATI PER OGNI Operatore

2. accetta il **patto di integrità** pubblicato sul sito [www.aospterni.it](http://www.aospterni.it) allegato alla documentazione di gara (all n. 6) (art. 1, comma 17, della l. 6 novembre 2012 n. 190);
3. dichiara di essere **edotto degli obblighi derivanti dal Codice di comportamento** adottato dalla stazione appaltante con Delibera n.544 del 2014, pubblicato sul sito [www.aospterni.it](http://www.aospterni.it) e si impegna, in caso di aggiudicazione, ad osservare e a far osservare ai propri dipendenti e collaboratori, per quanto applicabile, il suddetto codice, pena la risoluzione del contratto;
21. attesta di essere informato, ai sensi e per gli effetti della vigente normativa in tema di Privacy, che i dati personali raccolti saranno trattati, anche con strumenti informatici, esclusivamente nell'ambito della presente gara e, all'uopo, rende il consenso al trattamento dei dati personali, come da Modello allegato alla Lettera invito.

Timbro del professionista (singolo, associato in  
ATI o consorziato in Consorzio Ordinario) o  
del Consorzio Stabile o del Consorzio di Cooperative

Firma del Legale Rappresentante dell'operatore economico

---



## Nota Bene

*(1) Ai sensi dell'art. 38, comma 3 del DPR 445/2000 e s.m.i., alle dichiarazioni deve essere allegata, a pena di esclusione dalla gara, copia fotostatica del documento d'identità in corso di validità del sottoscrittore firmata dallo stesso.*

### AVVERTENZE IMPORTANTI:

- L'operatore ha la facoltà sia di utilizzare il presente schema debitamente compilato in ogni sua parte sia di predisporre, per eventuali carenze di spazio o altre esigenze, uno proprio contenente comunque tutte le dichiarazioni richieste;
- Barrare le ipotesi che non interessano.

**FAC SIMILE n. 2**  
**DICHIARAZIONI INTEGRATIVE AL DGUE**  
**DICHIARAZIONI ART. 80, commi 1, 2 e 5, lett. C) ed L) del D.lgs n. 50/2016**

**Da rendere ad opera dei soggetti di cui all'art. 80, comma 3, del Codice**, ad esclusione del legale Rappresentante, qualora non sia quest'ultimo a rendere tali dichiarazioni in nome e per conto dei suddetti soggetti mediante il fac-simile n. 1, **ovvero:**

titolare o direttore tecnico	impresa individuale
socio o direttore tecnico	società in nome collettivo
soci accomandatari o direttore tecnico	società in accomandita semplice
<ul style="list-style-type: none"> <li>▪ membri del consiglio di amministrazione cui sia stata conferita la legale rappresentanza, ivi compresi institori e procuratori generali,</li> <li>▪ membri degli organi con poteri di direzione o di vigilanza</li> <li>▪ soggetti muniti di poteri di rappresentanza, di direzione o di controllo,</li> <li>▪ direttore tecnico o socio unico persona fisica,</li> <li>▪ socio di maggioranza, in caso di società con un numero di soci pari o inferiore a quattro</li> </ul>	altro tipo di società o consorzio

**PARTE PRIMA – INFORMAZIONI PROCEDURA DI APPALTO**

**Stazione appaltante:** Azienda Ospedaliera S. Maria di Terni

**OGGETTO:** Procedura negoziata telematica, sotto-soglia ai sensi dell'art. 36, comma 2, lett. c-bis) del D.lgs n. 50/2016, come modificato dal D.L. n. 76/2020, per i “*lavori di installazione (chiavi in mano) dell'impianto di depurazione delle acque di scarico reflue derivanti dal laboratorio di analisi per scarico in fognatura*”

**CUP.** ..... - **CIG:** .....

**PARTE SECONDA – INFORMAZIONI SUL SOGGETTO DICHIARANTE**

Il sottoscritto<sup>1</sup> \_\_\_\_\_, Cod. Fisc. \_\_\_\_\_,  
nato a \_\_\_\_\_, il \_\_\_\_/\_\_\_\_/\_\_\_\_;  
nella qualità di \_\_\_\_\_  
dello Studio Tecnico/Società \_\_\_\_\_  
con sede legale in \_\_\_\_\_  
Tel \_\_\_\_\_ cell \_\_\_\_\_  
con codice fiscale n. \_\_\_\_\_

in riferimento all'affidamento della procedura in oggetto,  
\_\_\_\_\_

**Ai sensi degli art. 46 e 47 del D.P.R. n°445/2000 e s.m.i., pienamente consapevole della responsabilità penale cui va incontro, ai sensi e per gli effetti dell'art. 76 del D.P.R. 445/2000 , in caso di dichiarazioni mendaci o di formazione od uso di atti falsi, nonché di atti contenenti dati non più corrispondenti a verità e consapevole altresì che qualora emerga la non veridicità del contenuto della presente dichiarazione la scrivente Impresa decadrà dai benefici per i quali la stessa è rilasciata,**

### **DICHIARA**

- Che i fatti, stati e qualità riportati nei successivi paragrafi corrispondono a verità

1) **Ai sensi dell'art. 80, comma 1** del D.lgs n. 50/2016, dichiara:

Di non essere stato condannato condanna con sentenza definitiva o decreto penale di condanna divenuto irrevocabile o sentenza di applicazione della pena su richiesta ai sensi dell'articolo 444 del codice di procedura penale per uno dei seguenti reati:

- a)** delitti, consumati o tentati, di cui agli articoli 416, 416-bis del codice penale ovvero delitti commessi avvalendosi delle condizioni previste dal predetto articolo 416-bis ovvero al fine di agevolare l'attività delle associazioni previste dallo stesso articolo, nonché per i delitti, consumati o tentati, previsti dall'articolo 74 del decreto del Presidente della Repubblica 9 ottobre 1990, n. 309, dall'articolo 291-quater del decreto del Presidente della Repubblica 23 gennaio 1973, n. 43 e dall'articolo 260 del decreto legislativo 3 aprile 2006, n. 152, in quanto riconducibili alla partecipazione a un'organizzazione criminale, quale definita all'articolo 2 della decisione quadro 2008/841/GAI del Consiglio;
- b)** delitti, consumati o tentati, di cui agli articoli 317, 318, 319, 319-ter, 319-quater, 320, 321, 322, 322-bis, 346-bis, 353, 353-bis, 354, 355 e 356 del codice penale nonché all'articolo 2635 del codice civile;
- b-bis)** false comunicazioni sociali di cui agli articoli 2621 e 2622 del codice civile;
- c)** frode ai sensi dell'articolo 1 della convenzione relativa alla tutela degli interessi finanziari delle Comunità europee;
- d)** delitti, consumati o tentati, commessi con finalità di terrorismo, anche internazionale, e di eversione dell'ordine costituzionale reati terroristici o reati connessi alle attività terroristiche;
- e)** delitti di cui agli articoli 648-bis, 648-ter e 648-ter.1 del codice penale, riciclaggio di proventi di attività criminose o finanziamento del terrorismo, quali definiti all'articolo 1 del decreto legislativo 22 giugno 2007, n. 109 e successive modificazioni;
- f)** sfruttamento del lavoro minorile e altre forme di tratta di esseri umani definite con il decreto legislativo 4 marzo 2014, n. 24;
- g)** ogni altro delitto da cui derivi, quale pena accessoria, l'incapacità di contrattare con la pubblica amministrazione.

2) **Ai sensi dell'art. 80, comma 2**, del D.lgs n. 50/2016, dichiara:

Che nei propri confronti non sussistono cause di decadenza, di sospensione o di divieto previste dall'articolo 67 del decreto legislativo 6 settembre 2011, n. 159 o di un tentativo di infiltrazione mafiosa di cui all'articolo 84, comma 4, del medesimo decreto. Resta fermo quanto previsto dagli articoli 88, comma 4-bis, e 92, commi 2 e 3, del decreto legislativo 6 settembre 2011, n. 159, con riferimento rispettivamente alle comunicazioni antimafia e alle informazioni antimafia. Resta fermo altresì quanto previsto dall'articolo 34-bis, commi 6 e 7, del decreto legislativo 6 settembre 2011, n. 159. *(comma così modificato dall'art. 1, comma 20, lett. o), della legge n. 55 del 2019)*

**In caso affermativo**, indicare:

la data della condanna, del decreto penale di condanna o della sentenza di applicazione della

pena su richiesta, la relativa durata e il reato commesso tra quelli riportati all'articolo 80, comma 1, lettera da a) a g) del Codice e i motivi di condanna,

a) se stabilita direttamente nella sentenza di condanna la durata della pena accessoria, indicare:

b.1) durata del periodo d'esclusione [.....], lettera comma 1, articolo 80

**3) Ai sensi dell'art. 80, comma 5, lett. c) del D.lgs n. 50/2016:**

Che non si è reso colpevole di gravi illeciti professionali, tali da rendere dubbia la sua integrità o affidabilità.

**In caso affermativo:**

- fornire informazioni dettagliate, specificando la tipologia di illecito:.....

- il dichiarante ha adottato misure di autodisciplina? SI – NO

In caso affermativo, indicare:

1)il dichiarante:

- ha risarcito interamente il danno? SI - NO

- si è impegnato formalmente a risarcire il danno? SI – NO

- il dichiarante ha adottato misure di carattere tecnico o organizzativo e relativi al personale idonei a prevenire ulteriori illeciti o reati? SI - NO

In caso affermativo elencare la documentazione pertinente [ .....] e, se disponibile elettronicamente, indicare: (indirizzo web, autorità o organismo di emanazione, riferimento preciso della documentazione):

[.....][.....][.....][.....]

**4) Ai sensi dell'art. 80, comma 5, lett. L) del D.lgs n. 50/2016:**

il dichiarante, pur essendo stato vittima dei reati previsti e puniti dagli articoli 317 e 629 del codice penale aggravati ai sensi dell'articolo 7 del decreto-legge 13 maggio 1991, n. 152, convertito, con modificazioni, dalla legge 12 luglio 1991, n. 203, non risulta aver denunciato i fatti all'autorità giudiziaria, salvo che ricorrano i casi previsti dall'articolo 4, primo comma, della legge 24 novembre 1981, n. 689.

(La circostanza di cui al primo periodo deve emergere dagli indizi a base della richiesta di rinvio a giudizio formulata nei confronti dell'imputato nell'anno antecedente alla pubblicazione del bando e deve essere comunicata, unitamente alle generalità del soggetto che ha omesso la predetta denuncia, dal procuratore della Repubblica procedente all'ANAC, la quale cura la pubblicazione della comunicazione sul sito dell'Osservatorio)

**FIRMA DEL DICHIARANTE**

**Nota Bene**

***(1) Ai sensi dell'art. 38, comma 3 del DPR 445/2000 e s.m.i., alle dichiarazioni deve essere allegata, a pena di esclusione dalla gara, copia fotostatica del documento d'identità in corso di validità del sottoscrittore firmata dallo stesso.***

**AVVERTENZE IMPORTANTI:**

- L'operatore ha la facoltà sia di utilizzare il presente schema debitamente compilato in ogni sua parte sia di predisporne, per eventuali carenze di spazio o altre esigenze, uno proprio contenente comunque tutte le dichiarazioni richieste;
- Barrare le ipotesi che non interessano.