

A Z I E N D A  
O S P E D A L I E R A  
S A N T A M A R I A  
T E R N I

**Cod. Procedura: 20183APSCPNEUMOLOGIA**

BUR Umbria: n. 45 del 15.10.2024

Gazzetta Ufficiale: n. 87 del 29.10.2024

**Scadenza termini presentazione istanze: 28 novembre 2024**

## **AVVISO PUBBLICO, PER TITOLI E COLLOQUIO PER IL CONFERIMENTO DI UN INCARICO QUINQUENNALE DI DIREZIONE DELLA STRUTTURA COMPLESSA DI PNEUMOLOGIA.**

In esecuzione della deliberazione n. 642 del 03.10.2024, è indetto Avviso Pubblico per titoli e colloquio per il conferimento di un incarico quinquennale di Direzione della Struttura Complessa di cui all'oggetto. La procedura è espletata ai sensi del D.Lgs. n. 502 del 30.12.1992, D.P.R. n. 484 del 10.12.1997, del D.Lgs. n. 165 del 30.03.2001, del D.M. n. 184 del 23.03.2000, della L.R. n. 11 del 09.04.2015, la L.R. Umbria n. 15 del 30.10.2023 che modifica l'art. 48 della L.R. 11/2015 disponendo che *"la non esclusività del rapporto non preclude la direzione di Strutture Semplici e Complesse"*, nonché in attuazione delle linee guida di indirizzo approvate dalla Regione Umbria con DGR n. 70 del 25.01.2023.

A norma del D.Lgs. n. 198 del 11.04.2006, sono garantite pari opportunità tra uomini e donne per l'accesso al lavoro, come anche previsto dall'art. 57 del D. Lgs. n. 165 del 30.03.2001.

### **DISCIPLINA RELATIVA ALL'INCARICO DA CONFERIRE**

Ruolo: Sanitario

Profilo Professionale: Dirigente Medico

Posizione funzionale: Direttore di Struttura Complessa

Disciplina: PNEUMOLOGIA

### **CARATTERIZZAZIONE DEL FABBISOGNO COME DEFINITO DALLA DIREZIONE AZIENDALE:**

**Costituzione Azienda Ospedaliera di Terni – il contesto organizzativo.**

#### **DESCRIZIONE DELL'AZIENDA**

L'Azienda Ospedaliera di Terni è stata istituita con DPCM del 03.03.1994 che ne sancisce il rilievo nazionale e la missione di alta specialità e con il quale è stata nuovamente confermata la Convezione con l'Università degli Studi di Perugia, per via della presenza, presso l'A.O. di Terni, del Corso di Laurea in Medicina e Chirurgia. Dalla sua istituzione l'A.O. ha svolto la propria attività nei limiti del mandato regionale contemperando al suo interno le tre funzioni che sono divenute peculiari dell'attività aziendale:

1. la funzione di ospedale generale rivolto al soddisfacimento dei bisogni della comunità locale;
2. la funzione di alta specialità connaturata al ruolo di Azienda Ospedaliera e sostenuta validamente dalla presenza accademica;
3. il ruolo di Ospedale di Area Vasta in grado, per ragioni logistiche e di offerta sanitaria, di soddisfare la domanda di un ampio bacino d'utenza comprendendo anche territori extraregionali, limitrofi e non.

L'Azienda Ospedaliera "S. Maria" di Terni si caratterizza per l'attività assistenziale di ricovero, per le prestazioni ambulatoriali specialistiche, per l'attività di emergenza-urgenza, e persegue lo sviluppo di attività di alta specializzazione, favorendo l'innovazione in ambito clinico ed organizzativo, anche tramite l'introduzione di tecnologie all'avanguardia per diagnosi e cura.

#### **LA MISSIONE DELL'AZIENDA**

Di seguito si descrive la missione aziendale, così come approvata dal Tavolo Strategico del 29/01/2020

"La missione dell'Azienda Ospedaliera 'S. Maria' di Terni, è quella di fornire prestazioni sanitarie altamente qualificate al fine di assicurare e garantire una esauriente tutela della salute quale bene collettivo e individuale.

Il ruolo dell'Azienda Ospedaliera 'S. Maria' di Terni ha trovato una sua originale esplicitazione nella somma di una serie di funzioni che, fin dalle sue origini, è stata descritta come 'ospedale globale' caratterizzato da una triplice configurazione funzionale:

- Ospedale di alta specializzazione
- Ospedale di comunità
- Ospedale di università e ricerca

#### **LA VISIONE DELL'AZIENDA**

Di seguito si descrive la visione aziendale, così come approvata dal Tavolo strategico del 29/01/2020

"Garantire l'equità di accesso dei cittadini alle prestazioni sanitarie, la sicurezza degli utenti e degli operatori, l'appropriatezza degli interventi e delle prestazioni erogate in un contesto di umanizzazione della struttura, razionalità degli interventi ed economicità delle scelte gestionali.

Garantire il coinvolgimento dei cittadini, sia come utenti che attraverso le associazioni, ai fini del miglioramento della qualità del servizio reso e della sua valutazione.

Garantire un modello organizzativo finalizzato a modulare l'assistenza in base alle esigenze del paziente."

### **L'AZIENDA IN CIFRE: LE ATTIVITÀ**

L'Azienda garantisce la tutela della salute e fornisce prestazioni specialistiche ed ospedaliere qualificate e rispondenti alla richiesta proveniente dal territorio in un'ottica di appropriatezza, correttezza e completezza delle prestazioni nonché sulla base della programmazione sanitaria regionale secondo un processo di corretta competizione con le altre aziende e strutture presenti sul territorio.

L'Azienda sostiene la formazione, la ricerca, la traduzione nella pratica clinica di linee guida e buone pratiche in un'ottica di garanzia della qualità e della affidabilità dei servizi erogati e partecipa a garantire i Livelli Essenziali di Assistenza nei confronti della comunità di riferimento, contribuendo alla tutela e alla promozione della salute, con azioni dirette e attraverso il sostegno alle attività didattiche e di formazione del personale sanitario. A tal riguardo l'Azienda promuove lo svolgimento di sperimentazioni cliniche anche di interesse nazionale e internazionale e persegue lo sviluppo tecnologico di avanguardia, anche attraverso la stipula di convenzioni, contratti o accordi di collaborazione con altre amministrazioni, enti, istituti, associazioni e altre persone giuridiche pubbliche o private, anche con l'acquisizione di fondi per lo svolgimento delle ricerche e l'acquisizione delle tecnologie.

L'azienda persegue inoltre la collaborazione stabile con l'Università degli studi di Perugia, è sede del polo universitario che eroga il Corso di Laurea in Medicina e Chirurgia e il Corso di Laurea in Infermieristica, ospita le attività didattiche per gli studenti ed è sede di tirocinio per gli studenti dei corsi di laurea in medicina e delle professioni sanitarie e per gli specializzandi delle Facoltà di Medicina dell'università degli studi di Perugia.

### **L'ATTIVITÀ DI RICOVERO**

L'Azienda Ospedaliera di Terni rappresenta per i cittadini residenti nel comprensorio ternano, e per alcune branche specialistiche anche per quello narnese-amerino, l'ospedale di riferimento per le prestazioni di bassa e media specialità, mentre per le prestazioni di alta specialità rappresenta un riferimento provinciale e si coordina ed integra con l'azienda ospedaliera di Perugia e con la Facoltà di Medicina dell'Università degli Studi di Perugia.

Rispetto all'attrazione nei riguardi dei residenti in altre regioni, notevole è il numero dei pazienti provenienti dalle province di Rieti e Viterbo, che rappresentano circa l'85% del totale dell'utenza extraregionale.

In sintesi, per quanto riguarda l'attività di ricovero in base ai dati riferiti all'anno 2022, la ripartizione percentuale dei dimessi secondo la residenza è la seguente:

- ASL Umbria 2: 79,8 %
- ASL Umbria 1: 3,9 %
- Lazio: 13,6 %
- Altre regioni: 2,2 %
- Estero: 0,5 %

La tabella di seguito riportata evidenzia i dati di attività nei sei anni di riferimento.

Descrizione	2018	2019	2020	2021	2022	2023
n. ricoveri ordinari	23.486	23.129	18.792	21.061	20.729	20.271
n. ricoveri D.H.	4.427	4.650	2.563	2.928	2.895	3.644
<b>n. ricoveri totali</b>	<b>27.913</b>	<b>27.779</b>	<b>21.355</b>	<b>23.989</b>	<b>23.624</b>	<b>23.915</b>

L'Azienda Ospedaliera di Terni è inserita in una rete ospedaliera regionale organizzata secondo il modello hub & spoke.

In particolare, è centro HUB per le reti tempo dipendenti, con riferimento agli ambiti: Emergenza (DEA di II livello), Rete Emergenza Pediatrica, Rete Cardiologica e Cardiochirurgica, Rete Ictus, Rete Trauma (CTS), Rete Laboratoristica ed è punto di riferimento regionale per alcune linee di attività.

E'altresì centro di eccellenza e di riferimento nazionale per numerose alte specialità e sede di tecnologie ad elevata complessità.

Oltre agli interventi in emergenza e urgenza, l'Azienda Ospedaliera assicura la presa in carico dei pazienti ad elevata complessità clinica ed assistenziale secondo aggiornati Percorsi Diagnostico Terapeutici Assistenziali, cura l'attivazione di moduli di Day Hospital e Day Service multidisciplinari e, per quanto riguarda le degenze ordinarie, i moduli di long hospital e week hospital. Viene effettuata attività ambulatoriale prevalentemente di secondo livello.

Il Dipartimento è il modello ordinario di gestione operativa delle attività sanitarie. La logica aggregativa delle diverse articolazioni organizzative è in funzione della natura del bisogno clinico, in modo da assicurare la presa in carico integrata e le correlate qualificate risposte clinico assistenziali in un'ottica di percorso.

### **Profilo Oggettivo**

Ai sensi della DGR n.59 del 30/01/2024 la S.C. di Pneumologia *Struttura Complessa di afferenza ospedaliera* è inserita nel Dipartimento di Medicina Generale e Specialistica secondo le modalità descritte nello schema seguente.

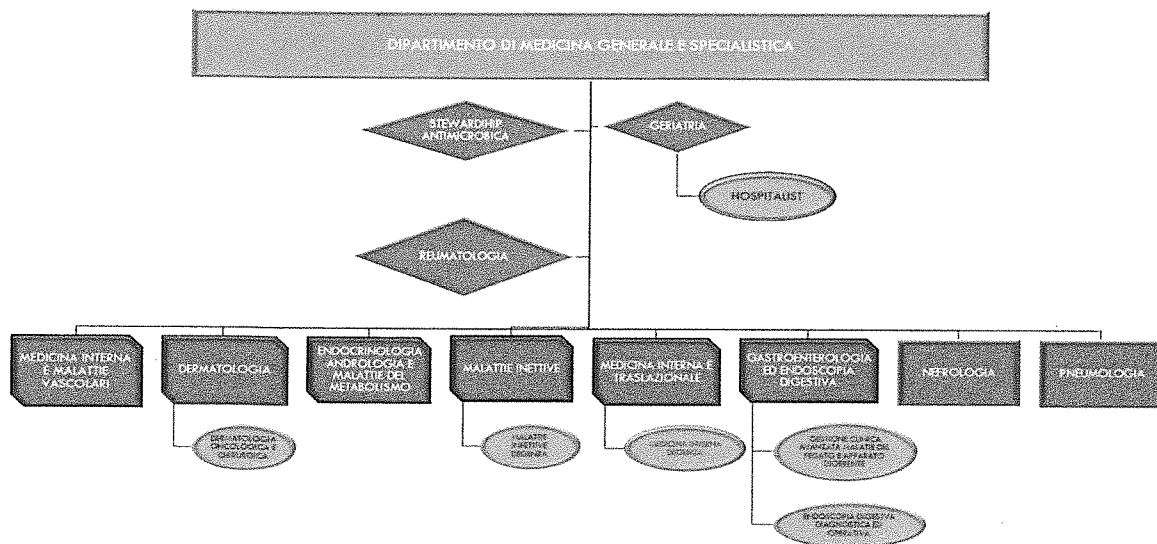

La struttura di Pneumologia è un punto di riferimento nel territorio dell'Umbria meridionale e nei territori limitrofi per l'assistenza di pazienti internistici "complessi": pazienti che sono affetti da patologie a carattere respiratorio e che si caratterizzano per essere spesso anziani o molto anziani, con diverse comorbidità e prevalenti malattie croniche e cronicoriacutizzate, spesso a rischio di perdita dell'autosufficienza, a volte instabili, in alcuni casi critici, in trattamento polifarmacologico, con frequenti ricoveri e a rischio di dimissione difficile, richiedenti tempo adeguato di ascolto e valutazione, spesso richiedenti l'intervento di diversi specialisti e soprattutto richiedenti tempo e continuità assistenziale.

La struttura è organizzata in un reparto di degenza per "acuti" cui si aggiunge una intensa attività ambulatoriale volta verso le principali patologie a carattere respiratorio.

La struttura di Pneumologia si occupa della diagnosi e cura di patologie toraco-polmonari con particolare riguardo per BPCO, asma, insufficienza respiratoria, pneumopatie interstiziali e della diagnosi delle neoplasie polmonari.

Lo studio di tali patologie è supportato dalla Fisiopatologia Respiratoria per la valutazione funzionale del respiro e dal servizio di endoscopia bronchiale.

Per i pazienti ricoverati è possibile impostare e monitorare terapia ventilatoria invasiva e non invasiva.

Nell'ambito del percorso diagnostico-terapeutico-assistenziale dei tumori del polmone, l'Azienda Ospedaliera di Terni ha attivato il Punto Polmone, un ambulatorio co-gestito dai chirurghi toracici e dai medici pneumologi dedicato alla presa in carico della persona con sospetto tumore polmonare.

La dotazione organica della SC Pneumologia della Azienda Ospedaliera di Terni è costituita da:

Direttore f.f.	1
Medici	5
Infermieri	19
Operatori Socio Sanitari	8

#### **ATTIVITA' DI RICOVERO ORDINARIO**

	<b>2022</b>	<b>2023</b>
Degenza Media Effettiva	14,9	13,3
Degenza Media dei Dimessi	17,3	16,0
Giornate di degenza Effettive	11.258	9.689
Giornate di Degenza dei Dimessi	11.531	10.209
Posti Letto	26	27
Presenza Media	30,8	26,5
Ricoveri	666	639

**TOTALE ATTIVITA' DI RICOVERO**

	2022	2023
Importo totale dei DRG	4.300.900	3.231.910
Peso medio del DRG	1.53	1,49
Numero dimessi	666	639

**ELENCO DRG PIU' FREQUENTI (ATTIVITA' DI RICOVERO ORDINARIA)**

cod. - tipo - descrizione DRG	2022	2023
	N.ro	N.ro
87 - Edema polmonare e insufficienza respiratoria	253	176
89 - Polmonite semplice e pleurite, età > 17 anni con CC	58	68
88 - Malattia polmonare cronica ostruttiva	30	45
82 - Neoplasie dell'apparato respiratorio	30	35
78 - Embolia polmonare	25	27
79 - Infezioni e infiammazioni respiratorie, età > 17 anni con CC	42	23
576 - Setticemia senza ventilazione meccanica = 96 ore, età > 17 anni	42	20
127 - Insufficienza cardiaca e shock	26	17
565 - Diagnosi relative all'apparato respiratorio con respirazione assistita = 96 ore	22	17
542 - Tracheostomia con ventilazione meccanica = 96 ore o diagnosi principale non relativa a faccia, bocca e collo senza intervento chirurgico maggi	15	13
90 - Polmonite semplice e pleurite, età > 17 anni senza CC	20	12
85 - Versamento pleurico con CC	10	12
100 - Segni e sintomi respiratori senza CC	9	12
92 - Malattia polmonare interstiziale con CC	7	12
566 - Diagnosi relative all'apparato respiratorio con respirazione assistita < 96 ore	33	11
99 - Segni e sintomi respiratori con CC	4	11
96 - Bronchite e asma, età > 17 anni con CC	6	10
80 - Infezioni e infiammazioni respiratorie, età > 17 anni senza CC	10	8
<b>TOTALE DRG PIU' FREQUENTI</b>	<b>642</b>	<b>529</b>
<b>TOTALE DRG</b>	<b>811</b>	<b>639</b>

**Profilo Soggettivo****1) Competenze specifiche richieste per ricoprire la funzione.**

Consolidata esperienza e competenza professionale nella gestione di pazienti complessi, critici e in fase di instabilità tipici del case mix e fattispecie di livello di cura sopra descritto, in particolar modo per quanto riguarda il trattamento delle insufficienze severe di organo, dei pazienti che necessitano di ventilazione non invasiva, di monitoraggio multiparametrico, oltre che quelli affetti da pluripatologie, fragili e anziani.

Consolidata esperienza e competenza professionale nella gestione di pazienti complessi affetti da patologie cardio-polmonari e respiratorie.

Esperienza consolidata nelle interazioni collaborative con le altre UU.OO dei dipartimenti di produzione ospedaliera, soprattutto con il Pronto Soccorso, l'area critica del Dipartimento dell'emergenza il Dipartimento Oncologico, il Dipartimento Cardio-Toraco-Vascolare e conoscenza dei percorsi di uscita dalla fase di acuzie con la transizione a livelli di cura inferiori.

Comprovata esperienza di governo clinico e nel promuovere l'appropriatezza delle scelte diagnostiche e terapeutiche con particolare riguardo all'adozione e implementazione di pratiche e modelli clinico assistenziali suggeriti dalla evidence-based medicine.

Capacità di attuare tecniche e strumenti per la gestione del rischio clinico, attraverso il monitoraggio degli eventi avversi, l'analisi degli stessi e la revisione continua dei modelli operativi.

Competenza nelle più efficaci strategie aggiornamento professionale sui temi propri della disciplina.

• **Competenze tecniche professionali:**

*Competenze interventistiche:*

1. Conoscenza delle tecniche di endoscopia per la diagnosi e la stadiazione del tumore polmonare e per la diagnosi delle patologie polmonari interstiziali:
  - a) Broncoscopia diagnostica
  - b) Biopsie endobronchiali/transbronchiali ecoguidate (EBUS)

Inoltre:

2. Conoscenza in ecografia toracica e toracoscopia medica con particolare riguardo alla diagnostica precoce del mesotelioma, alla gestione dei versamenti pleurici e dello pneumotorace, primitivo e secondario.
3. Conoscenza della broncoscopia rigida diagnostica e terapeutica

*Competenze non interventistiche:*

- Esperienza clinica consolidata nel trattamento delle patologie respiratorie croniche anche con terapie non farmacologiche quali la riabilitazione respiratoria, la tolleranza allo sforzo ed il miglioramento della qualità di vita che tale trattamento determina nei malati respiratori cronici ed in particolare nella BPCO.
- Esperienza clinica consolidata in tema di insufficienza respiratoria nei suoi vari aspetti (BPCO, Scompenso cardiaco, neuromuscolari, obesità/ipoventilazione, etc.) allergologia respiratoria, trattamento delle patologie respiratorie croniche, ossigeno e ventilazione terapia, "presa in carico" del paziente respiratorio cronico, anche nella rete territoriale.
- Esperienza clinica consolidata nelle interazioni collaborative con Pronto Soccorso/Medicina d'Urgenza, reparti specialistici dell'ospedale, rete delle cure palliative.

Conoscenza del trattamento terapeutico delle SLA;

- Competenze di governo clinico e comprovata esperienza a promuovere l'appropriatezza delle scelte diagnostiche e terapeutiche con particolare attenzione per l'appropriatezza terapeutica, le prestazioni intermedie di laboratorio analisi e radiologia, la prevenzione delle infezioni nosocomiali.
- Capacità di attuare tecniche e strumenti per la gestione del rischio clinico, attraverso il monitoraggio degli eventi avversi, l'analisi degli stessi e la revisione continua dei modelli operativi.
- Competenza nell'aggiornamento professionale sui temi propri delle patologie respiratorie.

## **2) Competenze specifiche della materia**

Valutazione della indicazione e utilità attesa e scelta critica degli strumenti ed i percorsi diagnostici appropriati, anche di competenza specialistica;

Interpretazione dei risultati prodotti dagli accertamenti di laboratorio, strumentali, di bioimmagine, di endoscopia e di istologia patologica;

Conoscenze approfondite delle malattie più comuni di area internistica e delle malattie croniche non trasmissibili;

Conoscenze approfondite delle malattie relativamente rare;

Impiego degli strumenti clinici e delle indagini più appropriate per riconoscere i diversi quadri morbosi e impiegare razionalmente le terapie più efficaci;

Prescrizione, alla luce dei profili rischio/beneficio e costo/efficacia, del trattamento farmacologico, non farmacologico e/o l'intervento chirurgico più appropriati nelle diverse condizioni cliniche di specifica competenza della Pneumologia;

Assunzione della responsabilità decisionale nelle condizioni di competenza specialistica e multidisciplinare con il fine di garantire la continuità delle cure;

Riconoscimento dei più comuni disordini di carattere specialistico e scelta delle modalità di approfondimento diagnostico e di trattamento distinguendo le condizioni che necessitano della consulenza specialistica da quelle che possono essere risolte direttamente;

Riconoscimento precoce dei pazienti in condizioni cliniche di emergenza di più frequente riscontro; Conduzione delle terapie farmacologiche e i più comuni trattamenti strumentali necessari in pazienti critici;

## **3) Competenze manageriali**

Il Direttore della Struttura Complessa di Pneumologia deve possedere comprovata formazione ed esperienza nella gestione della leadership e negli aspetti manageriali, negli aspetti del governo clinico, nell'organizzazione delle attività per intensità di cure, nella gestione tecnico- professionale, nella produzione scientifica nazionale ed internazionale, nel governo dei processi assistenziali ed

esperienza nella realizzazione e gestione dei percorsi diagnostico terapeutici, nel minimizzare il rischio clinico per i pazienti e per gli operatori, nel partecipare e migliorare i meccanismi atti a incrementare la qualità delle cure, nel promuovere l'introduzione ed implementazione di nuovi modelli organizzativi e professionali e/o nuove tecniche diagnostico assistenziali.

Per quanto attiene al Governo Clinico il candidato deve avere comprovata esperienza:

- nel gestire il paziente in un approccio multidimensionale e multi professionale;
- nell'organizzazione del lavoro coerentemente alle indicazioni aziendali ed agli istituti contrattuali;
- nella gestione del clima relazionale fra i collaboratori e con il contesto aziendale;
- nell'utilizzo corretto ed appropriato di attrezzature, farmaci, materiali e tecnologie sanitarie;
- nella valutazione e interpretazione degli indicatori di efficacia clinica al fine di creare i presupposti per un miglioramento continuo dell'out-come;
- nella realizzazione e gestione dei percorsi assistenziali;
- nella gestione del rischio clinico e nel monitoraggio degli eventi avversi.

L'incarico comporta funzioni di direzione e organizzazione del servizio, di gestione delle risorse umane afferenti al Servizio stesso, di monitoraggio e proposizione di interventi mirati al rispetto del budget ed all'adozione di tutte le azioni necessarie al corretto ed efficace espletamento dell'attività. In particolare le competenze specifiche richieste per la gestione della struttura sono le seguenti:

- capacità di gestione delle risorse umane, materiali, tecnologiche e finanziarie nell'ambito di un budget assegnato e ai relativi obiettivi annualmente assegnati;
- attitudine ad inserire, coordinare e valutare il personale della struttura relativamente alle competenze professionali ed ai comportamenti organizzativi;
- promuovere e gestire riunioni a carattere organizzativo e clinico, favorendo condivisione del lavoro in équipe e integrazione con le altre strutture aziendali;
- favorire l'informazione dell'utente;
- promuovere il corretto utilizzo delle apparecchiature specialistiche di competenza;
- programmare il fabbisogno di materiale ed attrezzature delle strutture di competenza in aderenza al budget
- favorire l'introduzione di nuovi modelli organizzativi, l'adozione di procedure innovative e corretta applicazione delle procedure operative diagnostiche;
- promuovere l'osservanza del codice di comportamento dei pubblici dipendenti, della normativa in ambito di anticorruzione e dei regolamenti aziendali;
- Avere esperienze di programmazione e gestione delle attività finalizzate al raggiungimento degli obiettivi annuali di budget, in termini di volumi, innovazione e qualità dell'assistenza, costi e risorse impiegate;
- Avere esperienza nella gestione delle risorse umane, con particolare riferimento ai processi di valutazione, incentivazione e promozione dei percorsi di sviluppo professionale, da realizzare anche attraverso la proposizione di piani formativi coerenti con le attitudini personali e gli obiettivi aziendali;
- Prediligere uno stile di leadership orientato sia alla valorizzazione ed alla crescita delle competenze dei collaboratori, sia allo sviluppo di un clima collaborativo e di condivisione degli obiettivi all'interno dell'intera équipe;
- Avere esperienza nella gestione dei processi di cambiamento e di innovazione organizzativa, con particolare riferimento alle reti cliniche, PDTA e percorsi, insieme allo sviluppo di collaborazioni intra-aziendali ed interaziendali;
- Conoscere gli strumenti del governo clinico ed avere competenza ed esperienza nel promuovere l'appropriatezza delle scelte diagnostiche e terapeutiche, la gestione dei rischi, la soluzione delle criticità, al fine di favorire un costante miglioramento delle performance, della sicurezza e della qualità complessiva delle attività;
- Conoscere i principali strumenti gestionali finalizzati a migliorare l'efficienza operativa della struttura, con particolare riguardo alla conduzione di gruppi di lavoro multiprofessionali e multidisciplinari, alla gestione delle presenze, alla positiva soluzione dei conflitti.

## **REQUISITI DI AMMISSIONE**

### ***Generali e specifici***

**a**-Essere cittadini di uno degli Stati membri dell'Unione Europea, o loro familiari non aventi la cittadinanza di uno Stato membro che siano titolari del diritto di soggiorno o del diritto di soggiorno permanente, ovvero cittadini di Paesi terzi che siano titolari del permesso di soggiorno UE per soggiornanti di lungo periodo o che siano titolari dello status di rifugiato o di protezione sussidiaria (art. 38 D.Lgs 165/2001 e s.m.i.);

**b**-godimento dei diritti civili e politici;

**c**-idoneità fisica specifica all'impiego. Il relativo accertamento sarà effettuato a cura dell'Azienda Ospedaliera, prima dell'immissione in servizio in sede di visita preventiva ex art. 41 D.Lgs n.81/08 e s.m.i.;

**d**-età: ai sensi dell'art. 3, comma 6, della legge 5.5.97 n.127, la partecipazione all'avviso non è soggetta a limiti d'età. L'assegnazione dell'incarico non modifica le modalità di cessazione del rapporto di lavoro per compimento del limite massimo di età. In tal caso la durata dell'incarico viene correlata al raggiungimento del predetto limite.

**e**-Diploma di laurea in Medicina e Chirurgia e abilitazione all'esercizio della professione;

**f**-iscrizione all'Ordine dei Medici di uno dei Paesi dell'Unione Europea, fermo restando l'obbligo della iscrizione all'Albo in Italia prima dell'assunzione in servizio;

**g**-anzianità di servizio di sette anni, di cui cinque nella disciplina di Pneumologia o disciplina equipollente, e specializzazione nella stessa disciplina o in una disciplina equipollente, ovvero anzianità di servizio di dieci anni nella disciplina. L'anzianità deve essere

maturata presso amministrazioni pubbliche, istituti di ricovero e cura a carattere scientifico, istituti o cliniche universitarie e istituti zooprofilattici sperimentali, ai sensi di quanto previsto dal D.P.R. N. 484/1997 artt. 11, 12 e 13;

h-curriculum formativo e professionale in cui sia documentata la specifica attività professionale e l'adeguata esperienza ai sensi dell'art. 6 del DPR 484/1997;

i-attezzato di formazione manageriale. Fino all'espletamento del primo corso di formazione manageriale, l'incarico sarà attribuito senza l'attestato, fermo restando l'obbligo di acquisirlo entro un anno dall'inizio dell'incarico.

Il mancato superamento del primo corso, attivato dalla Regione successivamente al conferimento dell'incarico, determina la decadenza dall'incarico stesso.

*Tutti i requisiti generali e specifici (escluso il punto i) devono essere posseduti alla data di scadenza del termine stabilito per la presentazione delle domande di ammissione, nonché al momento dell'eventuale assunzione. Il difetto anche di uno solo dei requisiti prescritti comporta la non ammissione a partecipare.*

## **CONTRIBUTO SPESE DI EURO 10,00**

Il candidato dovrà procedere al pagamento di un contributo spese pari ad EURO 10,00 – non rimborsabili in nessun caso - per procedere al pagamento del contributo occorre avvalersi del sistema operativo pagoPA collegandosi al sito

" <https://pagoumbria.regione.umbria.it>" utilizzando il seguente percorso:

- accesso ai pagamenti spontanei
- selezionare l'ente azienda ospedaliera S. Maria di Terni
- selezionare il tipo di pagamento attenendosi alla causale "contributo spese avviso/concorso"
- riportare nella causale "contributo spese avviso pubblico incarico quinquennale di Direzione della Struttura Complessa Pneumologia"
- scaricare la ricevuta e allegare alla domanda.

## **MODALITA' E TERMINE DI CONSEGNA DELLE DOMANDE**

Gli interessati devono presentare, la domanda redatta in carta semplice indirizzata al Direttore Generale dell'Azienda, entro il termine perentorio del 28.11.2024 - trentesimo giorno successivo alla data di pubblicazione dell'estratto del presente concorso *nella Gazzetta Ufficiale della Repubblica - IV serie speciale "Concorsi ed Esami"*.

La domanda e la documentazione allegata devono essere inoltrate esclusivamente tramite Posta Elettronica Certificata (PEC) personale del candidato al seguente indirizzo di PEC: [concorsi.aospterni@postacert.umbria.it](mailto:concorsi.aospterni@postacert.umbria.it) non sarà ritenuto valido, con conseguente inammissibilità dei candidati alla procedura, l'invio delle domande e della relativa documentazione tramite consegna a mano all'Ufficio Protocollo Aziendale, oppure mediante spedizione con raccomandata A.R. a mezzo servizio postale o privato, ovvero mediante posta elettronica non certificata, anche se effettuata all'indirizzo di posta certificata sopra indicato, ovvero l'invio tramite PEC intestate ad altre persone fisiche o giuridiche.

Il campo "oggetto" della PEC contenente la domanda di partecipazione dovrà obbligatoriamente contenere la stringa alfanumerica riportata di seguito opportunamente compilata con i dati del candidato:

**#CON#CODICECONCORSO#C:COGNOME#N:NOME:#D:GG-MM-AAAA#**

Esempio di compilazione per la presente procedura:

Codice Concorso: **20183APSCPNEUMOLOGIA**

Cognome Candidato: Del Rivo

Nome Candidato: Valerio Maria

Data di Nascita: 06-12-1984

Luogo di nascita: Roma (RM)

**#CON#20183APSCPNEUMOLOGIA #C:DELRIVO#N:VALERIOMARIA#D:06-12-1984#**

Quale supporto alla compilazione dell'oggetto della PEC contenente la domanda di partecipazione, dovrà essere utilizzato il form PDF scaricabile sulla pagina del portale Web dell'Azienda riferita alla specifica procedura denominato "ALLEGATO A – MODULO DI REGISTRAZIONE.pdf".

Il "form", una volta correttamente compilati i campi relativi alla parte "Anagrafica", genera in calce la corretta stringa alfanumerica da riportare nell'oggetto della PEC utilizzando le funzioni copia/incolla.

Si rammenta che il form costituisce parte integrante della documentazione richiesta e, una volta completamente compilato, dovrà essere inserito nella domanda di partecipazione.

La domanda e i relativi allegati dovranno essere scansionati ed inviati esclusivamente nel formato PDF, inserendo tassativamente tutti i documenti in un unico file del peso massimo di 20 Mega Byte. La domanda e i documenti non possono essere inviati con file archivio compressi quali zip, rar, etc. né in altri formati "proprietary" (.doc, .xls, etc.).

Si precisa che la presentazione della domanda con modalità non conformi alle suddette disposizioni comporterà l'esclusione dalla selezione.

L'Azienda non si assume responsabilità per la dispersione di comunicazioni dipendenti da inesatta indicazione del recapito da parte dei candidati oppure per la mancata o tardiva comunicazione del cambiamento dell'indirizzo indicato nella domanda, né per eventuali disguidi postali comunque imputabili a terzi, a caso fortuito ovvero a forza maggiore. Non saranno ritenute ammissibili le domande inviate da casella di posta elettronica semplice/ordinaria, anche se indirizzate alla PEC del Protocollo Aziendale

o che non soddisfino i requisiti sopra indicati di formato, con conseguente esclusione dei candidati dalla procedura selettiva. L'amministrazione non assume responsabilità in caso di impossibilità di apertura dei files. Le domande di ammissione all'Avviso dovranno pervenire, a pena di esclusione, entro il termine perentorio del trentesimo giorno successivo alla data di pubblicazione in estratto del presente bando nella Gazzetta Ufficiale della Repubblica-IV serie speciale "Concorsi ed Esami".

### **CONTENUTO DELLE DOMANDE**

Nella domanda redatta obbligatoriamente secondo lo schema disponibile nel sito internet aziendale, gli aspiranti dovranno dichiarare sotto la propria responsabilità:

- cognome, nome, data, luogo di nascita e residenza;
- possesso della cittadinanza italiana, salvo le equiparazioni stabilite dalle leggi vigenti o della cittadinanza di uno dei Paesi dell'Unione Europea;
- comune di iscrizione nelle liste elettorali ovvero i motivi della non iscrizione o della cancellazione dalle liste medesime;
- eventuali condanne penali riportate e/o eventuali procedimenti penali/sanzioni disciplinari in corso o l'assenza di condanne penali e procedimenti penali in corso;
- l'iscrizione all'albo professionale con l'indicazione della data, della provincia e del numero di iscrizione;
- il possesso dell'anzianità di servizio di sette anni di cui cinque nella disciplina o disciplina equipollente, e specializzazione nella disciplina o in una disciplina equipollente (con l'indicazione della data di conseguimento, della sede e denominazione dell'Università in cui il titolo stesso è stato conseguito), ovvero dell'anzianità di servizio di dieci anni nella disciplina;
- il possesso dell'attestato di formazione manageriale, ove conseguito (con l'indicazione della data di conseguimento, della sede e denominazione dell'ente che lo ha rilasciato);
- i servizi prestati presso pubbliche amministrazioni e le eventuali cause di cessazione di precedenti rapporti di pubblico impiego (eventuali servizi prestati all'estero);
- la mancanza di dispensa o destituzione o licenziamento presso Pubblica Amministrazione per persistente, insufficiente rendimento ovvero a seguito dell'accertamento che l'impiego venne conseguito mediante la produzione di documenti falsi o viziato da invalidità non sanabile;
- di non essere stato licenziato a seguito di procedimento disciplinare;
- il possesso dei requisiti specifici di ammissione alla selezione, con analitica precisazione dei relativi dati;
- l'eventuale applicazione dell'art. 20 della Legge n.104/5.02.1992 e s.m.i., specificando l'ausilio necessario in relazione al proprio handicap, nonché l'eventuale necessità di tempi aggiuntivi per sostenere le prove d'esame;
- indirizzo PEC presso cui ricevere, ad ogni effetto, ogni necessaria comunicazione relativa alle eventuali e successive procedure di utilizzo della graduatoria, per eventuale instaurazione del rapporto di lavoro; si precisa che i candidati riceveranno tali comunicazioni esclusivamente tramite l'indirizzo PEC indicato dal candidato;
- di accettare tutte le prescrizioni contenute nel bando e di dare espresso assenso al trattamento dei dati personali, finalizzato alla gestione della procedura concorsuale e degli adempimenti conseguenti.

La domanda deve essere sottoscritta dal diretto interessato e deve contenere in modo esplicito tutte le dichiarazioni di cui sopra. L'omissione di una sola di esse, se non sanabile, determina l'invalidità della domanda stessa, con l'esclusione dell'aspirante dall'Avviso. In caso di dichiarazioni non veritiere, la rettifica non è consentita e il provvedimento favorevole non potrà essere emesso.

### **DOCUMENTAZIONE DA ALLEGARE ALLA DOMANDA**

Gli aspiranti devono allegare alla domanda:

1. curriculum formativo e professionale, datato e sottoscritto, dovrà essere redatto obbligatoriamente secondo lo schema disponibile nel sito internet aziendale, nella forma della dichiarazione sostitutiva di cui al DPR N. 445/2000 e s.m.i. Nel sito aziendale è disponibile la modulistica per l'autocertificazione o per la dichiarazione sostitutiva dell'atto di notorietà. Il curriculum dovrà essere dettagliato e contenere tutti gli elementi utili per la valutazione da parte della Commissione. Prima della nomina il curriculum prodotto dai candidati presenti al colloquio verrà scannerizzato per la pubblicazione nel sito internet aziendale, nel rispetto delle vigenti disposizioni per la protezione dei dati personali;
2. documentazione rilasciata dall'Azienda presso la quale l'attività è stata svolta, attestante la tipologia delle istituzioni cui sono allocate le strutture presso le quali il candidato ha svolto la sua attività e tipologia delle prestazioni erogate dalle strutture medesime;
3. documentazione attestante la tipologia qualitativa e quantitativa delle prestazioni effettuate dal candidato. La casistica di specifiche esperienze e attività professionali deve essere certificata dal Direttore Sanitario, sulla base della attestazione del Direttore Responsabile del competente Dipartimento o Unità Operativa dell'Azienda Sanitaria Locale o dell'Azienda Ospedaliera;
4. produzione scientifica (riferita all'ultimo decennio) strettamente pertinente alla disciplina, pubblicata su riviste italiane o straniere, caratterizzate da criteri di filtro nell'accettazione dei lavori; le pubblicazioni devono essere comunque presentate in originale o, preferibilmente, in copia cartacea dichiarata conforme all'originale ai sensi della vigente normativa;
5. modulo di "comunicazione obbligatoria di assenza di cause di inconferibilità e di incompatibilità ai sensi del D.Lgs. n. 39/2013" resa nella forma della autocertificazione, come da schema allegato al bando;
6. elenco della documentazione allegata, datato e firmato;
7. fotocopia (fronte/retro) di un documento di identità personale in corso di validità;
8. ricevuta pagamento del contributo spese avviso pari a Euro 10,00;
9. eventuale documentazione sanitaria, con *omissis*, comprovante la necessità di ausili o tempi aggiuntivi per lo svolgimento delle prove, ai sensi dell'art. 20 della Legge 104/1992;



Ai sensi dell'art. 13 del DPR 484 del 10.12.1997 in caso di servizi prestati all'estero il candidato deve avere ottenuto il provvedimento rilasciato dall'autorità competente, ai sensi della normativa vigente, di riconoscimento ai fini dell'ammissione ai concorsi, indicandone gli estremi e allegandone copia.

L'eventuale riserva di invio successivo di documenti è priva di effetti. L'Azienda, ai sensi di quanto previsto dall'art. 71 del D.P.R. n.445/2000 e s.m.i., si riserva la facoltà di effettuare controlli anche a campione sulla veridicità delle dichiarazioni sostitutive prodotte dai candidati.

### **AMMISSIONE E CONVOCAZIONE CANDIDATI**

Le operazioni di verifica relative alla sussistenza dei requisiti di ammissione dei candidati alla selezione sono effettuate a cura dell'Ufficio Concorsi. L'ammissione/esclusione dei candidati è disposta con atto formale dell'Azienda. L'elenco dei candidati ammessi al presente Avviso verrà pubblicato sul sito web aziendale all'indirizzo [www.aosp.terni.it](http://www.aosp.terni.it) sezione Bandi di Concorso, nella pagina ove è pubblicato il presente bando. L'esclusione dei candidati è notificata con invio di comunicazione tramite PEC, entro trenta giorni dall'adozione dell'atto. I candidati ammessi vengono convocati per il colloquio non meno di quindici (15) giorni prima del giorno stabilito per il colloquio stesso, tramite PEC all'indirizzo di Posta Elettronica Certificata indicato da ciascuno nella domanda di partecipazione alla selezione. I candidati che non si presenteranno a sostenere il colloquio nel giorno, ora e sede stabilita, saranno considerati rinunciatari all'avviso qualunque sia la causa dell'assenza, anche se non dipendente dalla volontà dei singoli concorrenti. La Commissione potrà procedere alla valutazione del Curriculum dei candidati prima della data fissata per il colloquio, oppure nella stessa giornata dell'espletamento del colloquio.

### **NOMINA DELLA COMMISSIONE**

L'Azienda provvede ai sorteggi e alla costituzione della Commissione preposta alla selezione, nominata alla scadenza del termine per la presentazione delle domande. La Commissione è composta dal Direttore Sanitario dell'Azienda e da tre Direttori di Struttura Complessa nella medesima disciplina dell'incarico da conferire, dei quali almeno due responsabili di Strutture Complesse in Regioni diverse dalla Regione Umbria. I Direttori di Struttura Complessa sono individuati tramite sorteggio da un elenco nazionale nominativo, costituito dall'insieme degli elenchi regionali dei Direttori di Struttura Complessa appartenenti ai ruoli regionali del Servizio Sanitario Nazionale. Per ogni componente titolare va sorteggiato un componente supplente. Almeno due componenti della Commissione devono provenire da altra Regione rispetto alla Regione Umbria, pertanto qualora fosse sorteggiato più di un Direttore di Struttura Complessa della medesima regione ove ha sede l'azienda interessata alla copertura del posto, ovvero della Regione Umbria, è nominato componente della Commissione il primo sorteggiato e si prosegue nel sorteggio fino a individuare almeno due componenti della Commissione Direttori di Struttura Complessa in Regioni diverse dalla Regione Umbria.

Se all'esito di tali sorteggi la metà dei Direttori della Commissione non è di genere diverso, si prosegue nel sorteggio fino ad assicurare, ove possibile, l'effettiva parità di genere nella composizione della Commissione stessa, fermo restando il criterio territoriale di cui sopra. La medesima composizione (almeno due componenti di Regione diversa con garanzia, ove possibile, della parità di genere) deve essere garantita anche in caso di indisponibilità del componente effettivo e di chiamata del componente supplente.

Assume le funzioni di Presidente della Commissione il componente con maggiore anzianità di servizio tra i tre componenti sorteggiati. Per anzianità di servizio va intesa quella maturata come Direttore di Struttura Complessa. Il Direttore Generale individua tra i Dirigenti Amministrativi e/o collaboratori amministrativo professionali/collaboratori amministrativo professionali esperti in servizio presso l'Azienda, il segretario della Commissione.

La nomina della Commissione è pubblicata sul sito aziendale. Ai componenti la Commissione si applica la disciplina delle incompatibilità di cui alla normativa vigente. I compensi sono erogati secondo le disposizioni di cui al DPCM 23.03.1995 e s.m.i. per i concorsi apicali. Qualora risultino componenti fuori sede, l'azienda procederà al rimborso delle spese sostenute e debitamente documentate.

### **MODALITA' DI VALUTAZIONE**

I componenti della commissione, presa visione dell'elenco dei partecipanti, sottoscrivono la dichiarazione che non sussistono situazioni di incompatibilità con i partecipanti. I candidati sono convocati per il colloquio non meno di quindici (15) giorni prima del giorno stabilito. Il colloquio non può avere luogo nei giorni festivi, né nei giorni di festività religiose ebraiche o valdesi. Il colloquio deve svolgersi in un'aula aperta al pubblico al termine della prova, la commissione forma la graduatoria dei candidati esaminati, con l'indicazione del punteggio complessivo per ciascuno di essi, che viene affisso nella sede ove è svolta la procedura, secondo criteri fissati preventivamente. In particolare, la Commissione, prima dello svolgimento del colloquio, stabilisce i criteri e le modalità di valutazione del curriculum dei candidati, da formalizzare nel relativo verbale, e procede ad effettuare la valutazione. La Commissione, inoltre, prima dell'inizio del colloquio predetermina i quesiti da porre ai candidati mediante estrazione a sorte. All'ora stabilita per il colloquio, prima dell'inizio dello stesso, il segretario della Commissione procede al riconoscimento dei candidati, mediante esibizione di un documento personale di identità in corso di validità. La Commissione, sulla base dell'analisi comparativa dei curricula, dei titoli professionali posseduti, avuto anche riguardo alle necessarie competenze organizzative e gestionali, dei volumi dell'attività svolta, dell'aderenza del profilo ricercato e degli esiti del colloquio, attribuisce a ciascun candidato un punteggio complessivo e redige la graduatoria dei candidati. La Commissione, per la valutazione, dispone complessivamente di 80 punti, 50 dei quali attribuiti al curriculum e 30 al colloquio.

La valutazione del curriculum personale avviene con riferimento:

- a) alla tipologia delle istituzioni in cui sono allocate le strutture presso le quali il candidato ha svolto la sua attività e alla tipologia delle prestazioni erogate dalla struttura medesima (massimo punti 5);
- b) alla posizione funzionale del candidato nelle strutture ed alle sue competenze con indicazione di specifici ambiti di autonomia professionale con funzioni di direzione (massimo punti 15);

- c) alla tipologia ed alla quantità delle prestazioni effettuate dal candidato. Le casistiche devono essere riferite al decennio precedente alla data di pubblicazione dell'avviso per estratto nella Gazzetta Ufficiale e devono essere certificate dal Direttore Sanitario sulla base delle attestazioni del Direttore del competente Dipartimento o Unità Operativa di appartenenza (massimo punti 20);
- d) all'attività didattica presso corsi di studio per il conseguimento di diploma di laurea o di specializzazione, con indicazione delle ore annue di insegnamento (massimo punti 3);
- e) ai soggiorni di studio o di addestramento professionale per attività attinenti alla disciplina in rilevanti strutture italiane o estere di durata non inferiore a un anno con esclusione dei tirocini obbligatori nonché alla partecipazione a corsi, congressi, convegni e seminari, anche effettuati all'estero, valutati secondo i criteri dell'art. 9 del DPR n. 484/1997 (massimo punti 2);
- f) alla produzione scientifica strettamente pertinente alla disciplina, pubblicata su riviste italiane o straniere, caratterizzate da criteri di filtro nell'accettazione dei lavori, nonché il suo impatto sulla comunità scientifica (massimo punti 5);

Il colloquio è diretto alla valutazione delle capacità professionali del candidato nella specifica disciplina con riferimento anche alle esperienze professionali documentate, nonché all'accertamento delle capacità gestionali, organizzative e di direzione del medesimo, con riferimento all'incarico da svolgere.

Il superamento del colloquio è subordinato al raggiungimento di una valutazione di sufficienza espressa in termini numerici di almeno 21/30. In caso di parità di voto nelle deliberazioni della Commissione prevale il voto del Presidente. A seguito della valutazione complessiva, la Commissione redige la graduatoria dei candidati, formata sulla base dei punteggi attribuiti. La relazione della Commissione, redatta in forma sintetica, è pubblicata sul sito internet dell'azienda prima della nomina.

### **NOMINA DEL DIRETTORE DI STRUTTURA COMPLESSA**

La graduatoria, il profilo professionale del Dirigente da incaricare, i curricula dei candidati, la relazione della Commissione, sono pubblicati sul sito internet dell'azienda, prima della nomina. Sono, altresì, pubblicati sul sito internet aziendale i curricula dei candidati che si sono presentati al colloquio.

La Commissione attribuisce a ciascun candidato un punteggio complessivo secondo criteri fissati preventivamente e redige la graduatoria dei candidati. Il Direttore Generale dell'Azienda procede alla nomina del candidato che ha conseguito il miglior punteggio. A parità di punteggio prevale il candidato più giovane di età. L'incarico è incompatibile con ogni altro rapporto di lavoro, dipendente o in convenzione, con altre strutture pubbliche o private.

L'incarico di Direttore di Struttura Complessa è soggetto a conferma al termine di un periodo di prova di sei mesi, prorogabile di altri sei, a decorrere dalla data di nomina a detto incarico, sulla base della valutazione di cui all'art. 15, comma 5, del D.Lgs. n. 502/1992.

L'incarico dà titolo a specifico trattamento economico, quantificato all'atto del conferimento dello stesso incarico nel contratto individuale di lavoro, in base a quanto previsto dal C.C.N.L. vigente per la dirigenza medica del S.S.N. e dalla contrattazione decentrata aziendale.

Il candidato cui è conferito l'incarico è invitato a stipulare il relativo contratto individuale di lavoro, a seguito dell'accertamento del possesso dei requisiti prescritti, e dovrà dichiarare, sotto la propria responsabilità, di non avere altri rapporti d'impiego pubblico o privato e di non trovarsi in alcuna delle situazioni di incompatibilità richiamate dall'art. 53 del D.Lgs. n. 165/2001.

Nei due anni successivi alla data del conferimento dell'incarico, nel caso di dimissioni o decadenza del Dirigente a cui è stato conferito l'incarico, si procede alla sostituzione conferendo l'incarico mediante scorrimento della graduatoria dei candidati.

### **TRATTAMENTO DATI PERSONALI**

Ai sensi del Reg. Europeo n. 679/2016 (D.Lgs. 196/2003 e s.m.i. e del D.Lgs. 101/2018) i dati forniti dai candidati saranno raccolti presso l'Ufficio Concorsi –Via Tristano di Joannuccio, snc–Terni, per le finalità di gestione del presente Avviso Pubblico e saranno trattati anche successivamente all'eventuale instaurazione del rapporto di lavoro, per le finalità inerenti la gestione del rapporto medesimo. Titolare del trattamento dei dati è l'Azienda Ospedaliera S. Maria di Terni, con sede legale in, Via Tristano di Joannuccio, snc 05100 Terni (TR), P.IVA e C.F. 00679270553, in persona del suo legale rappresentante pro-tempore, per le finalità di gestione del presente Avviso Pubblico. Il candidato è invitato a prendere visione dell'informativa relativa alla Privacy e al trattamento dei dati personali, pubblicata sul sito web aziendale e consultabile al seguente link: <http://www.aospterni.it/azienda/privacy/> "Informativa generale privacy".

### **DISPOSIZIONI VARIE**

Il presente Avviso è stato pubblicato per estratto sulla Gazzetta Ufficiale della Repubblica Italiana, in forma integrale sul Bollettino Ufficiale della Regione Umbria e sul sito internet aziendale [www.aospterni.it](http://www.aospterni.it) sezione "Bandi di Concorso".

Con la partecipazione al presente Avviso i candidati si impegnano ad accettare incondizionatamente quanto disciplinato dallo stesso, quale *lex specialis* della presente procedura selettiva. Per quanto non previsto dal presente Avviso, si fa rinvio alle disposizioni normative, di legge e contrattuali vigenti in materia.

La procedura oggetto del presente bando dovrà concludersi, di norma, entro 12 mesi a far data dalla scadenza del termine per la presentazione delle domande. La procedura si intende conclusa con l'atto formale adottato dal Direttore Generale.

L'Azienda si riserva la facoltà di modificare, prorogare, sospendere o revocare in tutto o in parte il presente bando, ovvero di riaprire i termini di scadenza del medesimo, qualora ricorrano motivi legittimi e particolari ragioni dell'Azienda Ospedaliera S. Maria di Terni ed ha inoltre la facoltà di non conferire l'incarico – senza che per i concorrenti insorga alcuna pretesa o diritto e possano elevare obiezioni di sorta. Tutte le informazioni relative alla procedura di conferimento degli incarichi di Direzione di Struttura Complessa vengono pubblicate nel medesimo sito web aziendale.

Tutte le pubblicazioni effettuate sul sito internet aziendale [www.aosp.terni.it](http://www.aosp.terni.it) hanno valore di notifica a tutti gli effetti. A tal fine I CANDIDATI SONO TENUTI A CONSULTARE REGOLARMENTE tale pagina del sito.

Per eventuali informazioni gli aspiranti potranno rivolgersi alla Direzione Risorse Umane - Ufficio Reclutamento Risorse Umane di questa Azienda (telefono n.0744/205455-205207-205794), dal lunedì al venerdì dalle ore 10,00 alle ore 13,00).

Terni, 29/10/2024

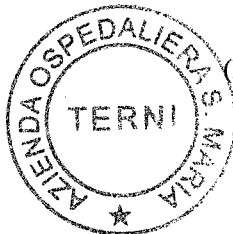

IL DIRETTORE  
S.C. RISORSE UMANE  
(Dott.ssa Maria Rita Bruscolotti)

A handwritten signature in black ink, appearing to read "M. Bruscolotti", written over the typed name.